PARAMETAR

Zbirka medijskih objava

VladaBrckoDistrikta_kliping_dnevno, za razdoblje 8. 11. 2019

Broj objava: 32
Internet: 4
Televizija: 10
Štampa: 18

Teme praćenja:
Vlada Brčko Distrikta: 6
Gradonačelnik Brčko ...: 5
Skupština Brčko Distrikta: 1
Brčko: 27

PARAMETAR

Vlada Brčko Distrikta:

Televizija	Naslov	U Brčkom otvoren 18. sajam privrede		
Serijski br. 1	Medij; Doseg	Radio televizija Republike Srpske; , Bosna i Hercegovina	17:00	Trajanje: 2 min
	Rubrika, Datum	Srpska danas; 7. 11. 2019		
Stranica u zbirci: 9	Autor	Mirko Trifković		
	Teme	Vlada Brčko Distrikta , Gradonačelnik Brčko Distrikta , Brčko		

Televizija	Naslov	Međunarodni sajam privrede otvoren u Brčkom		
Serijski br. 2	Medij; Doseg	Radio televizija Republike Srpske; , Bosna i Hercegovina	19:30	Trajanje: 2 min
	Rubrika, Datum	Dnevnik; 7. 11. 2019		
Stranica u zbirci: 10	Autor	S. Trifković Mirko		
	Teme	Vlada Brčko Distrikta , Gradonačelnik Brčko Distrikta , Brčko		

Internet	Naslov	Svečano otvoren Međunarodni sajam privrede u Brčkom		
Serijski br. 3	Medij; Doseg	radiobrcko.ba; , Bosna i Hercegovina		
	Rubrika, Datum	Ostalo; 7. 11. 2019		
Stranica u zbirci: 15	Autor	Unknown		
	Teme	Vlada Brčko Distrikta		

Internet	Naslov	Brčko: Okrugli stol za mlade poduzetnike 8. novembra od 10:30 u “Tropiku”		
Serijski br. 4	Medij; Doseg	radiobrcko.ba; , Bosna i Hercegovina		
	Rubrika, Datum	Ostalo; 7. 11. 2019		
Stranica u zbirci: 16	Autor	Unknown		
	Teme	Vlada Brčko Distrikta		

Štampa	Naslov	Jedan od najznačajnijih događaja		
Serijski br. 5	Medij; Doseg	Dnevni avaz; 50.000, Bosna i Hercegovina	Stranica: 18	Površina: 182 cm^2
	Rubrika, Datum	Biznis; 8. 11. 2019		
Stranica u zbirci: 17	Autor	Unknown		
	Teme	Vlada Brčko Distrikta		

Štampa	Naslov	Brčko pozitivan primjer privrednog razvoja		
Serijski br. 6	Medij; Doseg	Oslobođenje; , Bosna i Hercegovina	Stranica: 21	Površina: 403 cm^2
	Rubrika, Datum	Biznis i ekonomija; 8. 11. 2019		
Stranica u zbirci: 18	Autor	Aljić Miren		
	Teme	Vlada Brčko Distrikta , Gradonačelnik Brčko Distrikta , Brčko		

PARAMETAR

Gradonačelnik Brčko Distrikta:

Televizija	Naslov	Otvoren 18. sajam privrede u Brčkom		
Serijski br. 1	Medij; Doseg	Radio Televizija Federacije Bosne i Hercegovine; , Bosna i Hercegovina	17:00	Trajanje: 1 min
	Rubrika, Datum	Federacija danas; 7. 11. 2019		
Stranica u zbirci: 19	Autor	Unknown		
	Teme	Gradonačelnik Brčko Distrikta , Brčko		

Televizija	Naslov	U Brčkom otvoren 18. sajam privrede		
Serijski br. 2	Medij; Doseg	Radio televizija Republike Srpske; , Bosna i Hercegovina	17:00	Trajanje: 2 min
	Rubrika, Datum	Srpska danas; 7. 11. 2019		
Stranica u zbirci: 20	Autor	Mirko Trifković		
	Teme	Vlada Brčko Distrikta , Gradonačelnik Brčko Distrikta , Brčko		

Televizija	Naslov	Međunarodni sajam privrede otvoren u Brčkom		
Serijski br. 3	Medij; Doseg	Radio televizija Republike Srpske; , Bosna i Hercegovina	19:30	Trajanje: 2 min
	Rubrika, Datum	Dnevnik; 7. 11. 2019		
Stranica u zbirci: 21	Autor	S. Trifković Mirko		
	Teme	Vlada Brčko Distrikta , Gradonačelnik Brčko Distrikta , Brčko		

Internet	Naslov	Градоначелник Милић у Сарајеву: Са принцезом Шведске обиљежен почетак израде стратегије заштите животне околине		
Serijski br. 4	Medij; Doseg	radiobrcko.ba; , Bosna i Hercegovina		
	Rubrika, Datum	Ostalo; 7. 11. 2019		
Stranica u zbirci: 24	Autor	Unknown		
	Teme	Gradonačelnik Brčko Distrikta		

Štampa	Naslov	Brčko pozitivan primjer privrednog razvoja		
Serijski br. 5	Medij; Doseg	Oslobođenje; , Bosna i Hercegovina	Stranica: 21	Površina: 403 cm^2
	Rubrika, Datum	Biznis i ekonomija; 8. 11. 2019		
Stranica u zbirci: 25	Autor	Aljić Miren		
	Teme	Vlada Brčko Distrikta , Gradonačelnik Brčko Distrikta , Brčko		

PARAMETAR

Skupština Brčko Distrikta:

Internet	Naslov	Završena dvodnevna konferencija Dani zdravlja u Brčko distriktu BiH		
Serijski br. 1	Medij; Doseg	radiobrcko.ba; , Bosna i Hercegovina		
	Rubrika, Datum	Ostalo; 7. 11. 2019		
Stranica u zbirci: 27	Autor	Unknown		
	Teme	Skupština Brčko Distrikta		

PARAMETAR

Brčko:

Televizija	Naslov	Reakcije na Inzkov govor		
Serijski br. 1	Medij; Doseg	N1 televizija (BiH); , Bosna i Hercegovina	19:00	Trajanje: 3 min
	Rubrika, Datum	Dnevnik; 7. 11. 2019		
Stranica u zbirci: 28	Autor	Imamović Adisa		
	Teme	Brčko		

Televizija	Naslov	Reakcije na Inzkov govor		
Serijski br. 2	Medij; Doseg	N1 televizija (BiH); , Bosna i Hercegovina	22:00	Trajanje: 3 min
	Rubrika, Datum	Dnevnik; 7. 11. 2019		
Stranica u zbirci: 29	Autor	Imamović Adisa		
	Teme	Brčko		

Televizija	Naslov	Otvoren 18. sajam privrede u Brčkom		
Serijski br. 3	Medij; Doseg	Radio Televizija Federacije Bosne i Hercegovine; , Bosna i Hercegovina	17:00	Trajanje: 1 min
	Rubrika, Datum	Federacija danas; 7. 11. 2019		
Stranica u zbirci: 30	Autor	Unknown		
	Teme	Gradonačelnik Brčko Distrikta , Brčko		

Televizija	Naslov	Završena glavna rasprava po tužbi Pavlović banke		
Serijski br. 4	Medij; Doseg	Radio televizija BN; , Bosna i Hercegovina	19:30	Trajanje: 2 min
	Rubrika, Datum	Dnevnik; 7. 11. 2019		
Stranica u zbirci: 31	Autor	Unknown		
	Teme	Brčko		

Televizija	Naslov	Usvojen skraćeni plan parcelacije		
Serijski br. 5	Medij; Doseg	Radio televizija Bosne i Hercegovine; , Bosna i Hercegovina	19:00	Trajanje: 1 min
	Rubrika, Datum	Dnevnik; 7. 11. 2019		
Stranica u zbirci: 32	Autor	Unknown		
	Teme	Brčko		

Televizija	Naslov	Godišnjica završetka gradnje pruge Brčko-Banovići		
Serijski br. 6	Medij; Doseg	Radio televizija Bosne i Hercegovine; , Bosna i Hercegovina	19:00	Trajanje: 3 min
	Rubrika, Datum	Dnevnik; 7. 11. 2019		
Stranica u zbirci: 33	Autor	Kahrović Samir		
	Teme	Brčko		

Televizija	Naslov	Višković upozorio da niti jednom javnom preduzeću ne toleriše gubitak		
Serijski br. 7	Medij; Doseg	Radio televizija Republike Srpske; , Bosna i Hercegovina	17:00	Trajanje: 1 min
	Rubrika, Datum	Srpska danas; 7. 11. 2019		
Stranica u zbirci: 34	Autor	Unknown		
	Teme	Brčko		

PARAMETAR

Televizija	Naslov	U Brčkom otvoren 18. sajam privrede		
Serijski br. 8	Medij; Doseg	Radio televizija Republike Srpske; , Bosna i Hercegovina	17:00	Trajanje: 2 min
	Rubrika, Datum	Srpska danas; 7. 11. 2019		
Stranica u zbirci: 35	Autor	Mirko Trifković		
	Teme	Vlada Brčko Distrikta , Gradonačelnik Brčko Distrikta , Brčko		

Televizija	Naslov	Održana sjednica Vlade RS		
Serijski br. 9	Medij; Doseg	Radio televizija Republike Srpske; , Bosna i Hercegovina	19:30	Trajanje: 2 min
	Rubrika, Datum	Dnevnik; 7. 11. 2019		
Stranica u zbirci: 36	Autor	Kovačević Đukić Slađana		
	Teme	Brčko		

Televizija	Naslov	Međunarodni sajam privrede otvoren u Brčkom		
Serijski br. 10	Medij; Doseg	Radio televizija Republike Srpske; , Bosna i Hercegovina	19:30	Trajanje: 2 min
	Rubrika, Datum	Dnevnik; 7. 11. 2019		
Stranica u zbirci: 37	Autor	S. Trifković Mirko		
	Teme	Vlada Brčko Distrikta , Gradonačelnik Brčko Distrikta , Brčko		

Štampa	Naslov	Godišnjica gradnje pruge Brčko - Banovići		
Serijski br. 11	Medij; Doseg	Dnevni avaz; 50.000, Bosna i Hercegovina	Stranica: 10	Površina: 48 cm^2
	Rubrika, Datum	Mozaik; 8. 11. 2019		
Stranica u zbirci: 38	Autor	S. I.		
	Teme	Brčko		

Štampa	Naslov	Gangster iz BiH pronađen u gepeku		
Serijski br. 12	Medij; Doseg	Dnevni avaz; 50.000, Bosna i Hercegovina	Stranica: 16	Površina: 516 cm^2
	Rubrika, Datum	Crna hronika; 8. 11. 2019		
Stranica u zbirci: 39	Autor	B. Cerić		
	Teme	Brčko		

Štampa	Naslov	Parlament ponovo uvodi nadripisarstvo u pravni sistem FBiH		
Serijski br. 13	Medij; Doseg	Dnevni list; , Bosna i Hercegovina	Stranica: 3	Površina: 88 cm^2
	Rubrika, Datum	Događaji; 8. 11. 2019		
Stranica u zbirci: 40	Autor	Unknown		
	Teme	Brčko		

Štampa	Naslov	REDOVNIM STUDENTIMA BESPLATNO ŠKOLOVANJE		
Serijski br. 14	Medij; Doseg	Euro Blic; , Bosna i Hercegovina	Stranica: 1	Površina: 780 cm^2
	Rubrika, Datum	Naslovna strana; 8. 11. 2019		
Stranica u zbirci: 43	Autor	Mišljenović Valentina		
	Teme	Brčko		

Štampa	Naslov	DVE DECENIJE BORBE ZA BOLJU SRPSKU		
Serijski br. 15	Medij; Doseg	Euro Blic; , Bosna i Hercegovina	Stranica: 1	Površina: 1.380 cm^2
	Rubrika, Datum	Naslovna strana; 8. 11. 2019		
Stranica u zbirci: 46	Autor	Unknown		
	Teme	Brčko		

PARAMETAR

Štampa	Naslov	OSUĐENOG DILERA NAŠLI U GEPEKU BMW		
Serijski br. 16	Medij; Doseg	Euro Blic; , Bosna i Hercegovina	Stranica: 12	Površina: 480 cm^2
	Rubrika, Datum	Hronika; 8. 11. 2019		
Stranica u zbirci: 47	Autor	Goran Obradović		
	Teme	Brčko		

Štampa	Naslov	Afirmacija mladih veliki uspeh		
Serijski br. 17	Medij; Doseg	Euro Blic; , Bosna i Hercegovina	Stranica: 46	Površina: 138 cm^2
	Rubrika, Datum	Sport; 8. 11. 2019		
Stranica u zbirci: 48	Autor	D. B.		
	Teme	Brčko		

Štampa	Naslov	Narko-bosa iz BiH pronašli u gepeku		
Serijski br. 18	Medij; Doseg	Nezavisne novine; , Bosna i Hercegovina	Stranica: 7	Površina: 43 cm^2
	Rubrika, Datum	Događaji; 8. 11. 2019		
Stranica u zbirci: 49	Autor	Agencije		
	Teme	Brčko		

Štampa	Naslov	Cijene notarskih usluga rastu?		
Serijski br. 19	Medij; Doseg	Nezavisne novine; , Bosna i Hercegovina	Stranica: 7	Površina: 100 cm^2
	Rubrika, Datum	Događaji; 8. 11. 2019		
Stranica u zbirci: 50	Autor	Demirović M.Lingo		
	Teme	Brčko		

Štampa	Naslov	POVRATAK na stare staze		
Serijski br. 20	Medij; Doseg	Nezavisne novine; , Bosna i Hercegovina	Stranica: 30	Površina: 223 cm^2
	Rubrika, Datum	Sport; 8. 11. 2019		
Stranica u zbirci: 51	Autor	Spržo Edin		
	Teme	Brčko		

Štampa	Naslov	Hrabro na Mladost		
Serijski br. 21	Medij; Doseg	Nezavisne novine; , Bosna i Hercegovina	Stranica: 31	Površina: 277 cm^2
	Rubrika, Datum	Sport; 8. 11. 2019		
Stranica u zbirci: 52	Autor	Predragović Maja		
	Teme	Brčko		

Štampa	Naslov	Nikad nije kasno za akreditaciju		
Serijski br. 22	Medij; Doseg	Oslobođenje; , Bosna i Hercegovina	Stranica: 4	Površina: 664 cm^2
	Rubrika, Datum	Događaji; 8. 11. 2019		
Stranica u zbirci: 54	Autor	Kamenica Edina, Aljić Miren		
	Teme	Brčko		

Štampa	Naslov	Nadripisari će koštati građane i državu		
Serijski br. 23	Medij; Doseg	Oslobođenje; , Bosna i Hercegovina	Stranica: 10	Površina: 322 cm^2
	Rubrika, Datum	Događaji; 8. 11. 2019		
Stranica u zbirci: 55	Autor	Milanović Jelena		
	Teme	Brčko		

PARAMETAR

Štampa	Naslov	Brčko pozitivan primjer privrednog razvoja		
Serijski br. 24	Medij; Doseg	Oslobođenje; , Bosna i Hercegovina	Stranica: 21	Površina: 403 cm^2
	Rubrika, Datum	Biznis i ekonomija; 8. 11. 2019		
Stranica u zbirci: 56	Autor	Aljić Miren		
	Teme	Vlada Brčko Distrikta , Gradonačelnik Brčko Distrikta , Brčko		

Štampa	Naslov	Diler se krio u gepeku		
Serijski br. 25	Medij; Doseg	Oslobođenje; , Bosna i Hercegovina	Stranica: 27	Površina: 114 cm^2
	Rubrika, Datum	Crna hronika; 8. 11. 2019		
Stranica u zbirci: 57	Autor	Unknown		
	Teme	Brčko		

Štampa	Naslov	Mišetić u Lokomotivi		
Serijski br. 26	Medij; Doseg	Oslobođenje; , Bosna i Hercegovina	Stranica: 38	Površina: 34 cm^2
	Rubrika, Datum	Sport; 8. 11. 2019		
Stranica u zbirci: 58	Autor	Unknown		
	Teme	Brčko		

Štampa	Naslov	Narkodiler Dlaka krio se u prtljažniku BMW-a		
Serijski br. 27	Medij; Doseg	Večernji list; , Bosna i Hercegovina	Stranica: 15	Površina: 518 cm^2
	Rubrika, Datum	Crna kronika; 8. 11. 2019		
Stranica u zbirci: 59	Autor	Selimović Braco		
	Teme	Brčko		

Reakcije na Inzkov govor

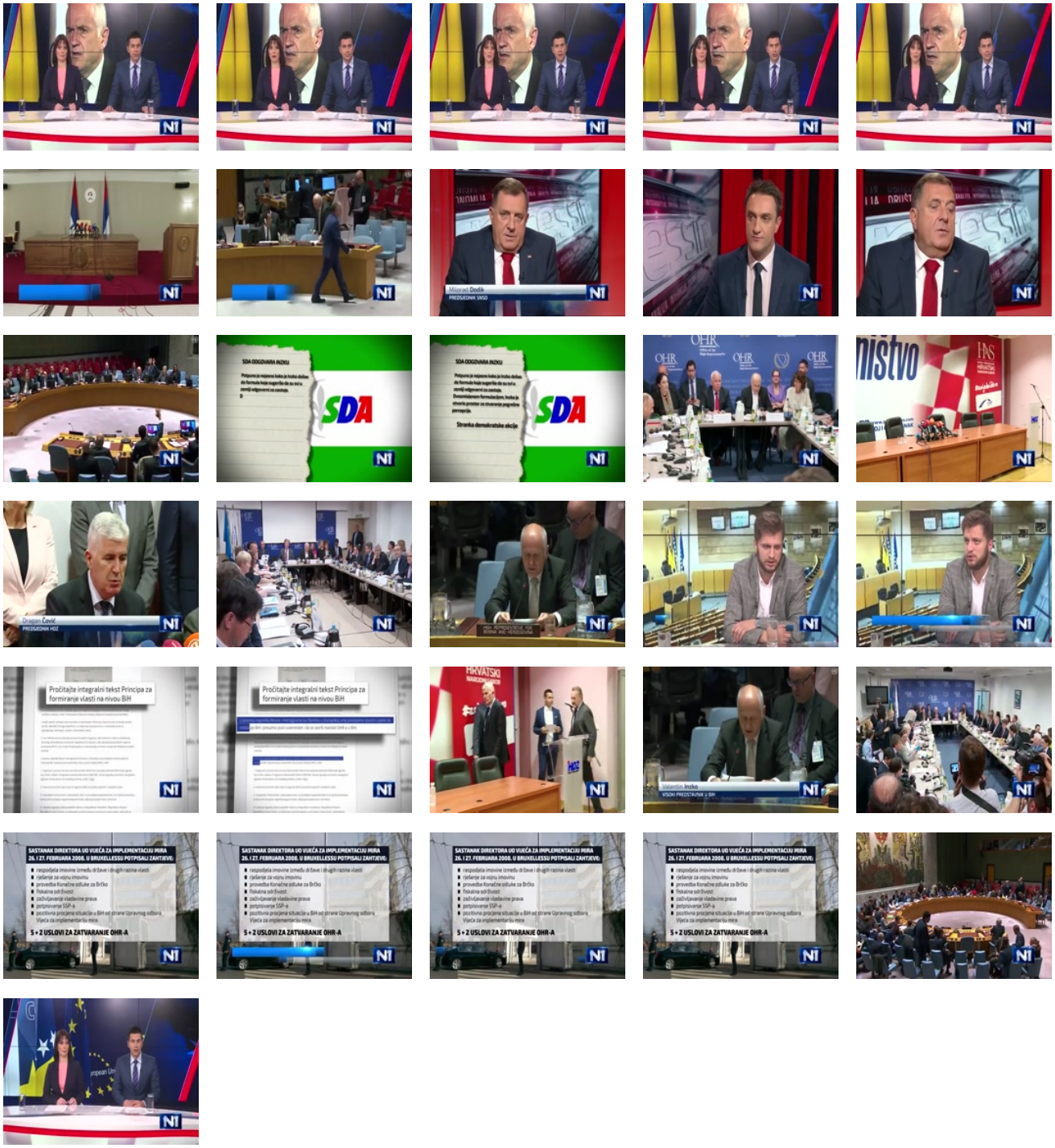

Ovaj dokument služi samo za internu upotrebu. Redistribucija i kopiranje bez saglasnosti vlasnika autorskih prava su zabranjeni!

Reakcije na Inzkov govor

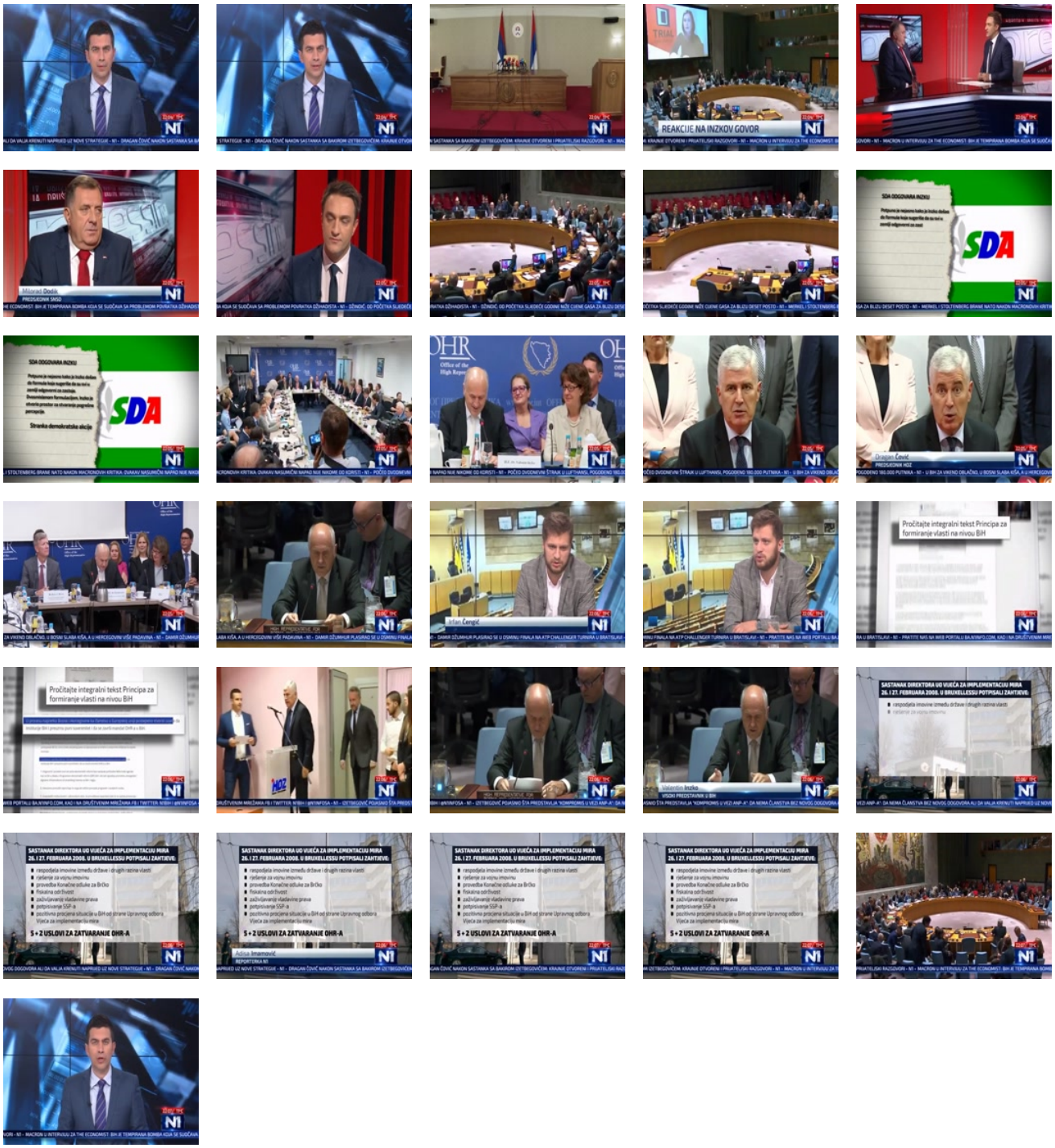

Ovaj dokument služi samo za internu upotrebu. Redistribucija i kopiranje bez saglasnosti vlasnika autorskih prava su zabranjeni!

Otvoren 18. sajam privrede u Brčkom

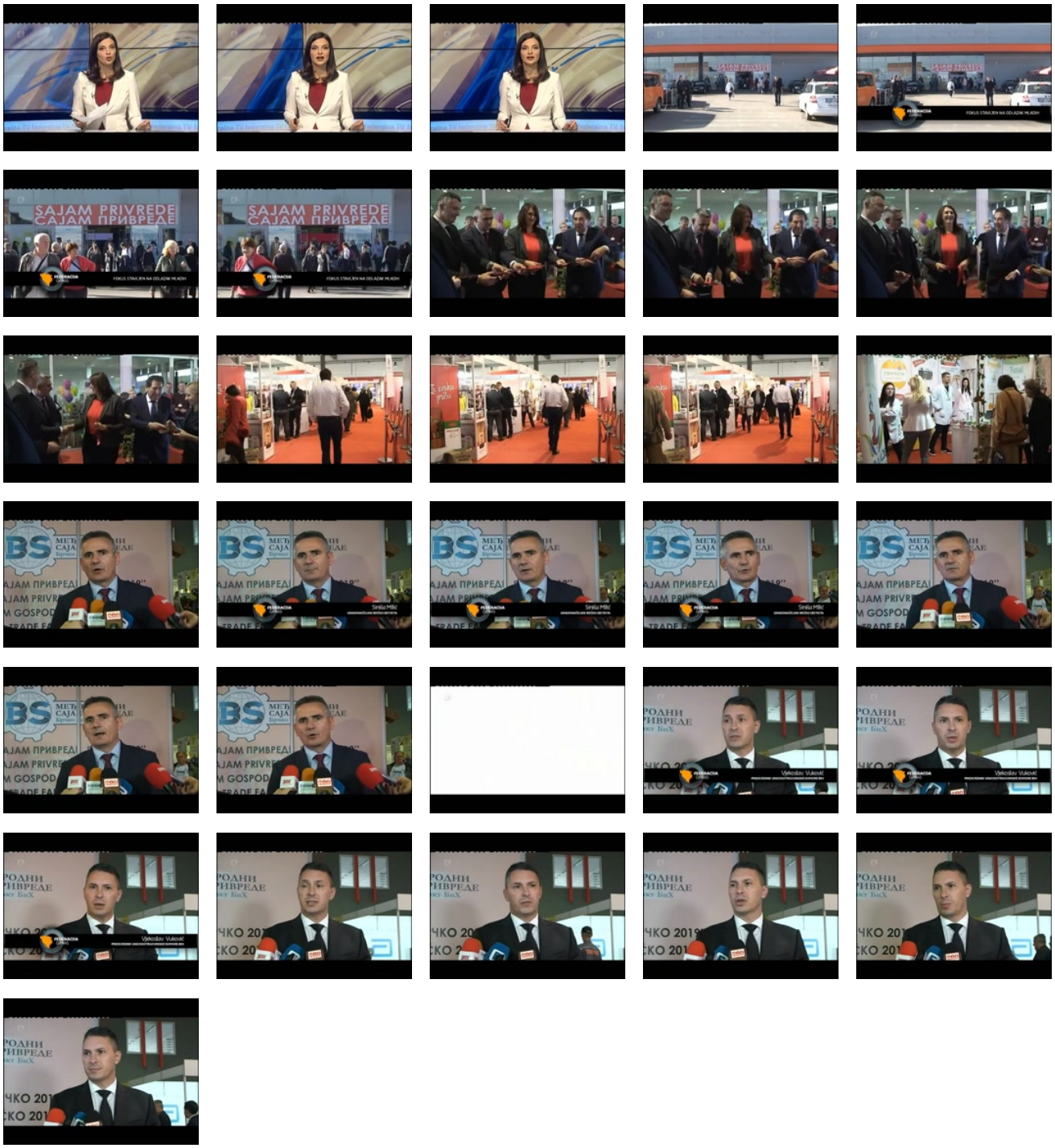

Ovaj dokument služi samo za internu upotrebu. Redistribucija i kopiranje bez saglasnosti vlasnika autorskih prava su zabranjeni!

Završena glavna rasprava po tužbi Pavlović banke

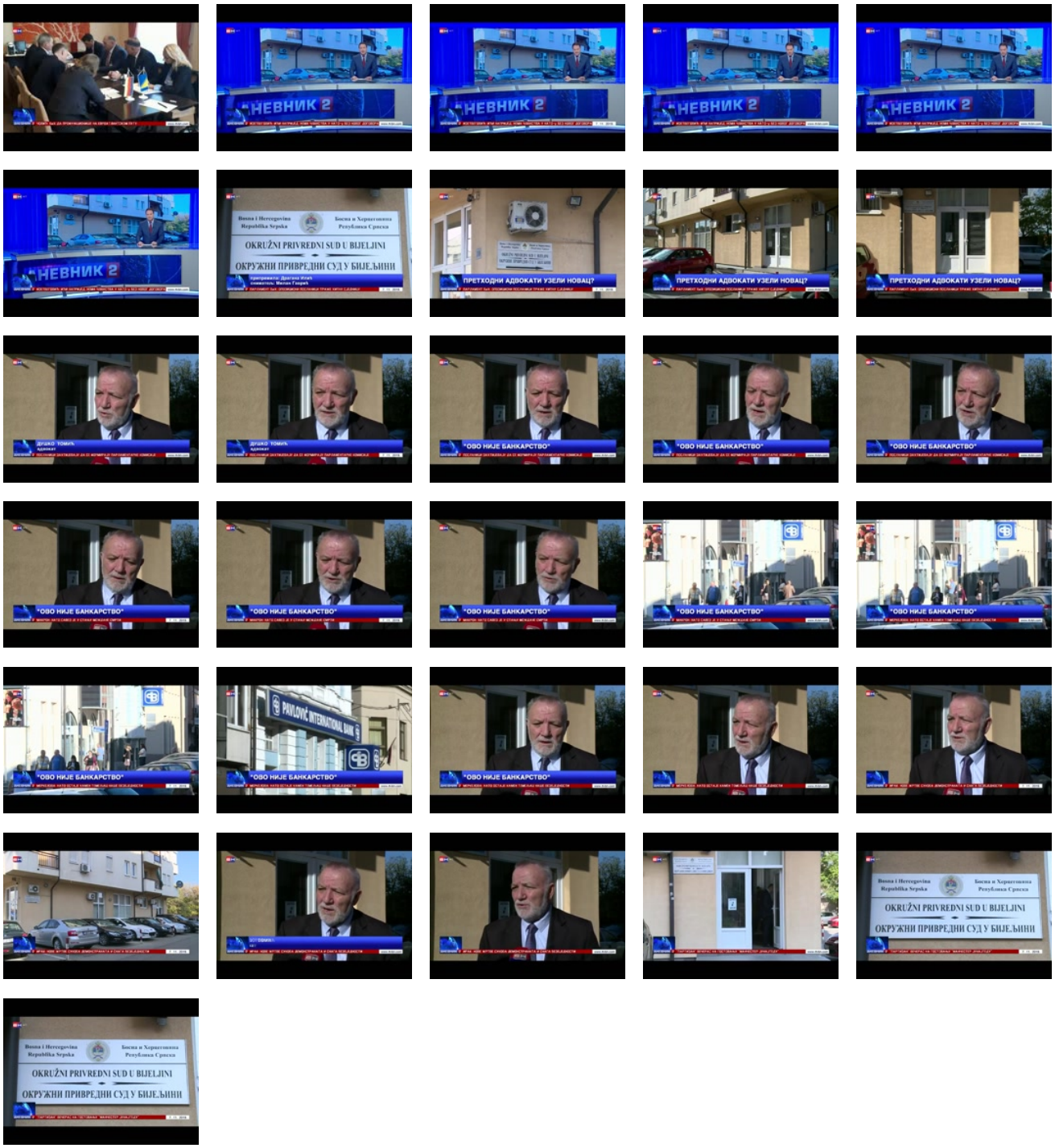

Ovaj dokument služi samo za internu upotrebu. Redistribucija i kopiranje bez saglasnosti vlasnika autorskih prava su zabranjeni!

Država: Bosna i Hercegovina

Doseg:

Trajanje: 01:00

(pogledaj)

Usvojen skraćeni plan parcelacije

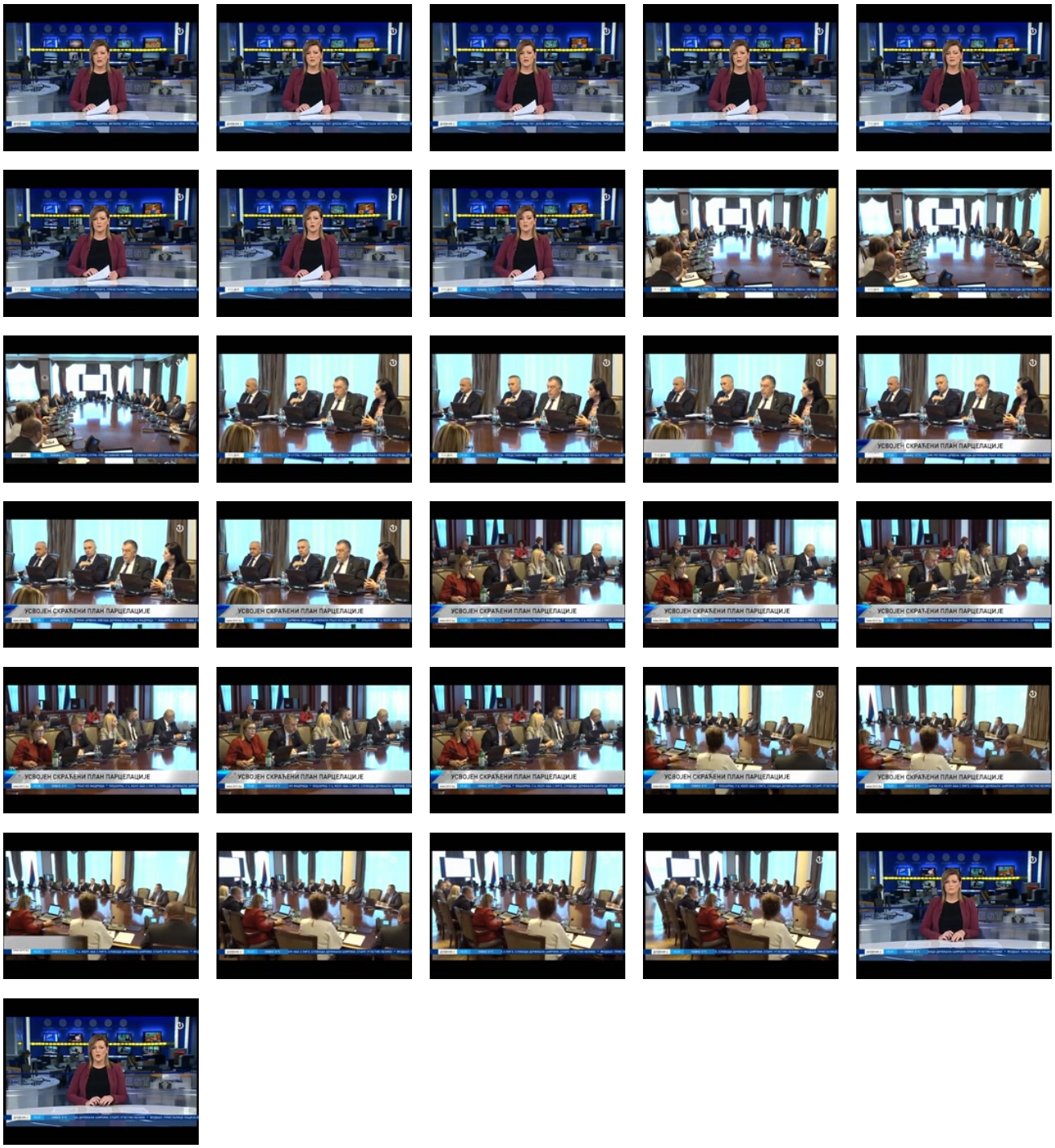

Ovaj dokument služi samo za internu upotrebu. Redistribucija i kopiranje bez saglasnosti vlasnika autorskih prava su zabranjeni!

Država: Bosna i Hercegovina

Doseg:

Trajanje: 03:00

(pogledaj)

Godišnjica završetka gradnje pruge Brčko-Banovići

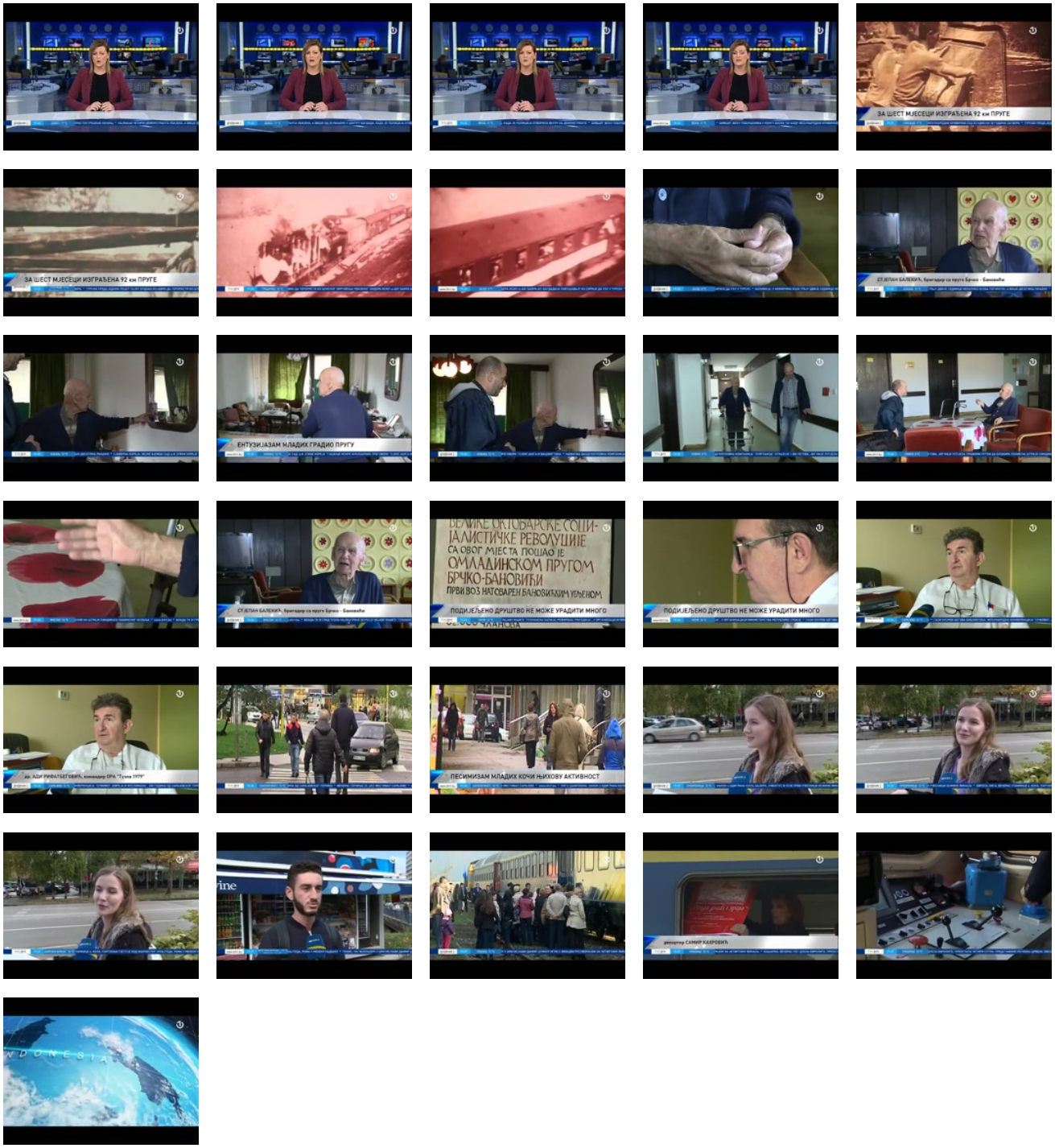

Ovaj dokument služi samo za internu upotrebu. Redistribucija i kopiranje bez saglasnosti vlasnika autorskih prava su zabranjeni!

Višković upozorio da niti jednom javnom preduzeću ne toleriše gubitak

Ovaj dokument služi samo za internu upotrebu. Redistribucija i kopiranje bez saglasnosti vlasnika autorskih prava su zabranjeni!

U Brčkom otvoren 18. sajam privrede

Ovaj dokument služi samo za internu upotrebu. Redistribucija i kopiranje bez saglasnosti vlasnika autorskih prava su zabranjeni!

Održana sjednica Vlade RS

Ovaj dokument služi samo za internu upotrebu. Redistribucija i kopiranje bez saglasnosti vlasnika autorskih prava su zabranjeni!

Međunarodni sajam privrede otvoren u Brčkom

Ovaj dokument služi samo za internu upotrebu. Redistribucija i kopiranje bez saglasnosti vlasnika autorskih prava su zabranjeni!

Svečano otvoren Međunarodni sajam privrede u Brčkom

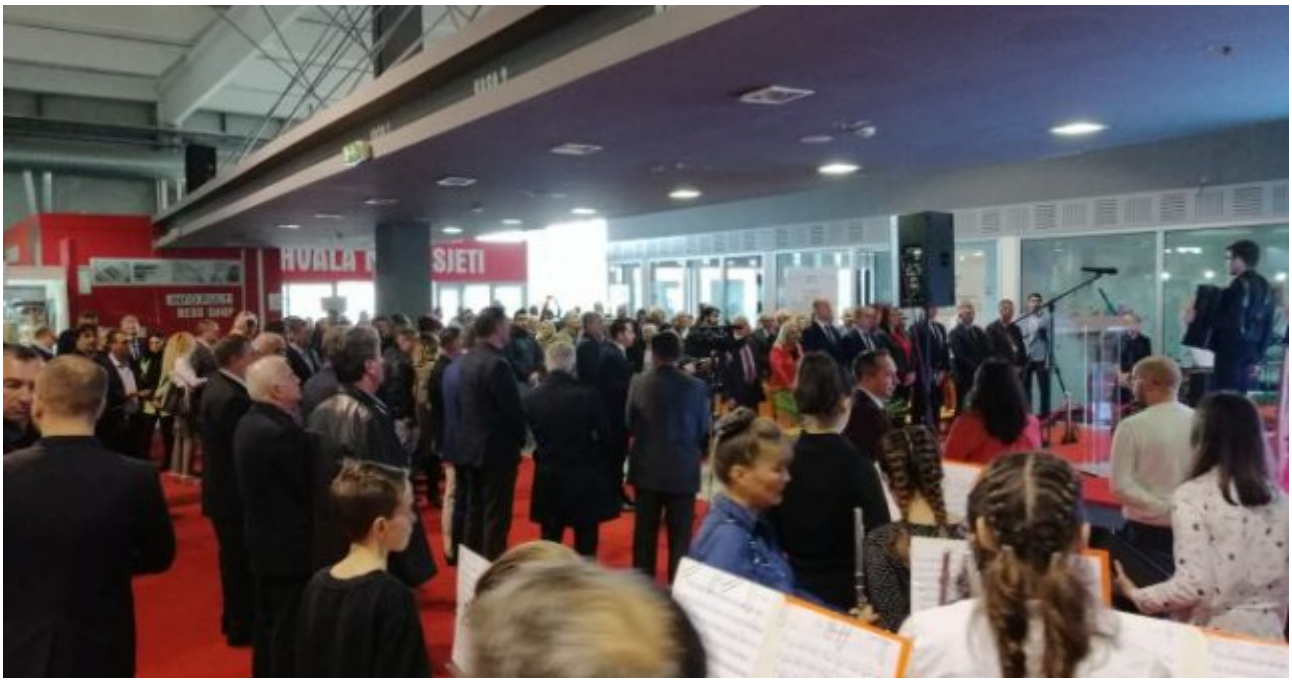

Ovogodišnji 18. Međunarodni Sajam privrede u Brčkom počeo je danas u prostoru nekadašnjeg "Tropika", a pokrovitelj sajamske manifestacije je Vlada Brčko Distrikta. Prisutnima su se obratiti domaći privrednici i izlagači, te domaći zvaničnici.

Ovaj dokument služi samo za internu upotrebu. Redistribucija i kopiranje bez saglasnosti vlasnika autorskih prava su zabranjeni!

Siniša Milić, gradonačelnik Brčko Distrikta, u pozdravnoj riječi, poručio je da je osnovni cilj Međunarodnog Sajma privrede u našem gradu, da ovo ne bude samo mjesto gdje bi se vidjela ponuda iz privrede Brčko Distrikta i našeg okruženja, već i mjesto gdje će se razgovarati o načinima unapređenja poslovnog ambijenta u našoj lokalnoj zajednici. On je naveo da će se za vrijeme Sajma razgovarati o Programu samozapošljavanja u privredi i poljoprivredi i konceptu poslovnih zona u Distriktu.

Ovaj dokument služi samo za internu upotrebu. Redistribucija i kopiranje bez saglasnosti vlasnika autorskih prava su zabranjeni!

Sanela Hadžajlić, predsjednica Privredne komore Brčko Distrikta kazala je da je ovaj 18. Sajam privrede u Brčkom uistinu pustao punoljetan, značajan i da, zbog ograničenog prostora, nije bilo moguće udovoljiti svima onima koji su htjeli izlagati na brčanskom sajmu privrede.

Ovaj dokument služi samo za internu upotrebu. Redistribucija i kopiranje bez saglasnosti vlasnika autorskih prava su zabranjeni!

Vjekoslav Vuković, predsjednik Vanjskotrgovinske komore BiH rekao je da svi sajmovi imaju za cilj razmjenu najboljih iskustava, prezentiranje našeg gospodarstva, proizvoda i konretno fizičko susretanje privrednika kao tradiocionalni princip koji, zapravo, daje najveće rezultate u privredi.

Ovaj dokument služi samo za internu upotrebu. Redistribucija i kopiranje bez saglasnosti vlasnika autorskih prava su zabranjeni!

Jelenko Ilić, predsjednik Organizacijskog odbora sajma i privrednik, naveo je da je Sajam u potpunosti opravdao očekivanja domaćina, gostiju, pokrovitelja, ali i stavio zadaću pred organizatore da u narednom periodu pronađu adekvatan i stalan fizički prostor za Međunarodni Sajam privrede u Brčkom.

Na Međunarodnom Sajamu privrede u Brčkom učestvuje preko 100 izlagača iz Brčko Distrikta i okruženja, a kompletan sajamski prostor je popunjen.

Ovaj dokument služi samo za internu upotrebu. Redistribucija i kopiranje bez saglasnosti vlasnika autorskih prava su zabranjeni!

Završena dvodnevna konferencija Dani zdravlja u Brčko distriktu BiH

U Brčkom je danas završena dvodnevna konferencija „Dani zdravlja“. Za vrijeme trajanja konferencije predstavljanjo je više zdravstvenih ustanova, farmaceutskih kuća, te pacijentskih udruga.

Omladinski centar Brčko distritka danas je bio mjesto susretanja mladih ljudi, koji su došli kako bi se upoznali s uslugama zdravstvene ustanove diljem BiH i susjedstva, ali i radom brčanskog Fonda.

Miodrag Todorović

Ovaj dokument služi samo za internu upotrebu. Redistribucija i kopiranje bez saglasnosti vlasnika autorskih prava su zabranjeni!

Posjetom je zadovoljan i direktor Fonda zdravstvenog osiguranja, potvrdivši to medijima u ime organizatora konferencije – Fonda zdravstvenig osiguranja i uz tehničku potpru UG "Beba više" Brčko distrikta.

"Ovo je idealna prilika da se i građani Brčko distrikta upoznaju s radom Fonda i pacijentskih udruženja, koji su partneri u ovim danima zdravlja u Brčkom", rekao je između ostalog Todorović.

Esed Kadrić

Konferenciju je drugog dana otvorio predsjednik Skupštine Esed Kadrić, kazavši da su ovakvi događaji dobrodošli, podržavajući ih u ime institucije koju predstavlja.

"Ova konferencija je u funkciji što boljih uslova za brčanske pacijente, što zaslužuje još jedno veliko priznanje. Mi ćemo s Fondom nastaviti korektnu i dobru saradnju", kazao je Kadrić.

Konferencija "Dani zdravlja Brčko distrikta" pozdravljena je od predstavnika lokalne vlasti, ali i građanstva, koju su imali prigodu da se preciznije upoznaju sa uslugama Fonda zdravstvenog osiguranja Brčko odistrikta.

Ovaj dokument služi samo za internu upotrebu. Redistribucija i kopiranje bez saglasnosti vlasnika autorskih prava su zabranjeni!

Градоначелник Милић у Сарајеву: Са принцезом Шведске обиљежен почетак израде стратегије заштите животне околине

Принцеза Викторија и принц Данијел од Шведске заједно са Мирком Шаровићем, министром спољне трговине и економских односа Босне и Херцеговине, Едитом Ђапо, министром околиша и туризма Федерације Босне и Херцеговине, Сребренком Голић, министром за просторно планирање, грађевинарство и екологију Републике Српске, и Синишом Милићем, градоначелником Брчко дистрикта БиХ, симболично су сађењем дрвећа обиљежили почетак израде стратегије заштите животне околине за Босну и Херцеговину.

Ovaj dokument služi samo za internu upotrebu. Redistribucija i kopiranje bez saglasnosti vlasnika autorskih prava su zabranjeni!

Ова иницијатива, која је заједнички пројект Амбасаде Шведске и Стокхолмског института за животну средину, окупиће све надлежне на нивоу БиХ у заједничком настојању да развију стратегију заштите животне средине за Босну и Херцеговину.

То даје континуитет плодној сарадњи са државним и ентитетским министарствима те Владом Брчко дистрикта БиХ. Заједнички труд и стратегија усмјераваће политику животне средине током сљедећег десетљећа с циљем побољшања стања животне средине, ублажавања и смањења утицаја климе те повећања отпорности на климатске промјене.

Помоћи ће БиХ да се хармонизиују прописи са прописима ЕУ и међународним споразумима у вези са животном средином те да се обезбиједе одрживије јавне услуге у областима као што су управљање водама и отпадом.

Шведска принцеза Викторија заједно са принцом Данијелом и својом делегацијом одржала је у Парламенту Босне и Херцеговине у Сарајеву конференцију о клими и иновацијама.

„Климатске промјене угрожавају живот људи и због тога се ови изазови не смију омаловажавати. Ово је прилика да се истраже нови начини за ублажавање климатских промјена и прилагођавање новој климатској ситуацији“, нагласила је принцеза Викторија.

Принцеза престолонасљедница, коју је генерални секретар Уједињених нација именовао једном од 17 амбасадора Циљева одрживог развоја и Агенде 2030, рекла је у уводном говору на отварању

Ovaj dokument služi samo za internu upotrebu. Redistribucija i kopiranje bez saglasnosti vlasnika autorskih prava su zabranjeni!

конференције да су односи између БиХ и Шведске веома добри на неколико нивоа.

Додаје да се током година однос између земаља развијао и продубљивао, од деведесетих неких 60.000 избјеглица из БиХ дошло је у Шведску, те да је већина остала.

„Они су својим радом омогућили да ми напредујемо, данас имамо око 100.000 грађана БиХ који живе у Шведској. Ми активно радимо да БиХ постане чланица ЕУ. Данас разговарамо о климатским промјенама и заштити животне средине. То су теме које су актуелне, јер загађење ваздуха представља један од главних узрока смрти. Знам да БиХ предузима све мјере да смањи загађење ваздуха и ми вам честитамо и дајемо помоћ. Не смијемо потцијенити борбу с овим изазовом. Ова конференција је управо о томе и она ће истражити нове начине да се прилагодимо. Такође, прилика је и за политичаре, и за пословну заједницу и привреднике да се састану и разговарају о новим визијама. Нове технологије, нова рјешења биће сагледана, али оно што радимо заједно, Данијел и ја, јесте да путујемо у различите земље свијета представљајући нашу земљу. Ми идемо сутра на Требевић да се сусретнемо са младим људима, а са њима ћемо разговарати о проблему младих и заштити животне средине“, рекла је принцеза Викторија.

Ovaj dokument služi samo za internu upotrebu. Redistribucija i kopiranje bez saglasnosti vlasnika autorskih prava su zabranjeni!

Brčko: Okrugli stol za mlade poduzetnike 8. novembra od 10:30 u “Tropiku”

U organizaciji Vijeća/Savjeta mladih Brčko distrikta BIH, a u sklopu “Sajma gospodarstva 2019” (pod pokroviteljstvom Vlade Brčko distrikta BiH i Privredne komore BD BIH) sutra, 8.11.2019 godine (petak) od 10:30 do 11:30 h. u prostorijama TC “Tropik” biće održan Okrugli stol za mlade poduzetnike.

Okrugli stol je koncipiran na način da mladi sudionici koji su prošli, otvorili svoja poduzeća, te uspješno posluju, zahvaljujući podsticajnom programu samozapošljavanja, prenesu drugim mladima svoj put “Od ideje do realizacije” vlastitog biznisa.

Na ovaj način želimo potaknuti i ostale mlade da razmisle o pokretanju vlastitog poduzetničkog podhvata, te na taj način, a putem kreativnosti i snalažljivosti opstanu na tržištu rada, a samim tim i egzistencijalnom tlu Distrikta – ističu iz Vijeća mladih.

Okruglom stolu će, pored mladih iz nevladinskog tj. omladinskog sektora, nazočiti i srednjoškolci JU Gimnazije “Vaso Pelagić” i JU Ekonomske škole, te studenti brčanskih fakulteta.

Ovaj dokument služi samo za internu upotrebu. Redistribucija i kopiranje bez saglasnosti vlasnika autorskih prava su zabranjeni!

Dnevni avaz

Država: Bosna i Hercegovina

Doseg: 50.000

Stranica: 10

Površina: 48 cm^2

08.11.2019

petak

Indeks

1 / 1

Godišnjica gradnje pruge Brčko – Banovići

Gradnja pruge Brčko - Banovići ponovo se svečano obilježava kao nepobitna činjenica o historijskom značaju 7. novembra 1946. godine.

Svečanu akademiju, prigodan program upriličilo je Općinsko vijeće Banovići u saradnji s Udruženjem antifašista i boraca NOR-a.

Bez mehanizacije, vlastitim rukama, više od 62.000 omladinaca iz 20 zemalja svijeta sagradilo je prugu dugu 92 kilometra za 190 dana.

Prije 73 godine iz Banovića prema Beogradu novosagrađenom prugom krenuo je prvi voz natovaren banovićkim ugljem. ***S. I.***

Ovaj dokument služi samo za internu upotrebu. Redistribucija i kopiranje bez saglasnosti vlasnika autorskih prava su zabranjeni!

Dnevni avaz

Država: Bosna i Hercegovina

Doseg: 50.000

Stranica: 16

Površina: 516 cm^2

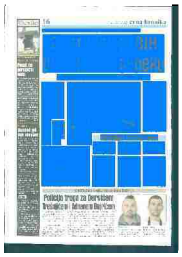

08.11.2019

petak

Indeks

1 / 1

SLOVENIJA Policija na prijelazu u Bregani uhapsila Eldina Kametovića

Gangster iz BiH pronađen u gepeku

Odbio je izručenje u Italiju, želio bi da riješi situaciju u BiH, koja je, također, raspisala potjernicu za njim, kazao nam je zagrebački advokat Gordan Preglej

Slovenska policija u ponedjeljak je na Graničnom prijelazu Bregana bila nemalo iznanađena kad je u gepeku BMW-a 3 bosanskih tablica, koji je iz Hrvatske trebao ući u Sloveniju, pronašla narkodilera iz BiH Eldina Kametovića Dlaku (38).

Više potjernica

Iza nekoliko kofera, stisnut u gepeku BMW-a, kojim je upravljao K. S., smiješio im se korpulentni Kametović, za kojim je Italija raspisala potjernicu zbog optužbi da je bio jedan od članova narkogrupe koja je u Italiji prodavala heroin, kokain, marihuanu, amfetamine...

Preglej: Zastupa Kametovića

Kametović je početkom prošle godine osumnjičen kao dio grupe koju su, u saradnji s hrvatskim MUP-om, razbile italijanska i slovenska policija, a pod istragom su se našle ukupno 23 osobe, od kojih su većina državljani Italije i BiH te dvojica državljana Hrvatske.

Narkogrupa je u Italiju uvezla drogu u vrijednosti od skoro 600.000 eura i tamo je preprodala.

U Trentu su u aprilu ove godine izrečene i presude, nekoliko optuženih osuđeno je u odsutnosti, a među njima i Kametović. Dobio je sedam godina zatvora, a više od njega su dobili Anis Šerifović iz Brčkog, koji je osuđen na 13 godina i četiri mjeseca zatvora, te njegov brat Zahid Šerifović, koji je osuđen na 12 godina zatvora.

Kametović je, nakon hapšenja u Bregani, odveden na Sud u Velikoj Gorici, gdje mu je određen istražni zatvor radi predaje Italiji. Kametović je angažirao zagrebačkog advokata Gordana Pregleja.

Ranije osuđivan

- Istražni zatvor određen mu je prema evropskom nalogu o hapšenju radi predaje u Italiju. On se, međutim, nije složio s izručenjem u Italiju. U Bosni i Hercegovini ima situaciju koju bi želio riješiti. Prema tome, ja vjerujem da će on biti saglasan s izručenjem BiH, koja ga, također, traži. Postupak će duže trajati, a konačnu odluku o tome kojoj će zemlji biti izručen, donosi ministar - kazao je za Avaz" advokat Preglej.

Pravosuđe u BiH za Kametovićem je raspisalo potjernicu radi izdržavanja kazne od godinu i devet mjeseci zatvora. Kametović je i ranije u BiH privođen i osuđivan zbog trgovine drogom i oružjem.

B. CERIĆ

Eldin Kametović

Zaplijenjeni droga i oružje u Italiji

Kametović na italijanskoj potjernici s ostalim članovima grupe

Maloljetnici rasturali drogu

Italijanska policija saopćila je da je kriminalna grupa uhapšena u predmetu "Zaghi", iz BiH preko Hrvatske i Slovenije, takozvanom balkanskom rutom, krijumčarila narkotike u Italiju. U kartelu su koristili maloljetne osobe za rasturanje droge, a prljavi novac su prali ubacivanjem u legalne aktivnosti. Tako je jedina žena u grupi Elisa Moser vodila poljoprivrednu farmu, u čije je poslovanje ubacivala prljavi novac.

Ovaj dokument služi samo za internu upotrebu. Redistribucija i kopiranje bez saglasnosti vlasnika autorskih prava su zabranjeni!

Dnevni avaz

Država: Bosna i Hercegovina

Doseg: 50.000

Stranica: 18

Površina: 182 cm^2

08.11.2019

petak

Indeks

1 / 1

Međunarodni sajam privrede "Brčko 2019"

S otvaranja sajma

Jedan od najznačajnijih događaja

Zajedničkim snagama graditi bolji, stabilniji i kvalitetniji poslovni ambijent, rekao Vuković

Predsjednik Vanjskotrgovinske komore Bosne i Hercegovine Vjekoslav Vuković prisustvovao je svečanom otvaranju Međunarodnog sajma privrede "Brčko 2019" koji se održava od 7. do 9. novembra. Sajam organizira Privredna komora Brčko distrikta pod pokroviteljstvom Vlade Brčkog, VTKBiH, kompanija „Antunović", „Bimal" i drugih privrednika.

Sajam predstavlja jedan od najznačajnijih privrednih događaja na našim prostorima, što potvrđuju višegodišnji kontinuitet njegovog održavanja, uspješni rezultati, veliki broj domaćih i stranih izlagača.

Obraćajući se prisutnim učesnicima, predsjednik Vuković ukazao je na značaj sajamskih manifestacija s obzirom na to da su to mjesta susreta, upoznavanja ljudi i njihovih potencijala, razmjene najboljih iskustava, kao i mjesta ugovaranja poslova. Kako je istakao, zajedničkim snagama treba graditi bolji, stabilniji i kvalitetniji poslovni ambijent, jer je zajednički prosperitet jedini izlaz iz nametnute socijalne i poslovne apatije u koju se ušlo.

Ovaj dokument služi samo za internu upotrebu. Redistribucija i kopiranje bez saglasnosti vlasnika autorskih prava su zabranjeni!

Dnevni list

Država: Bosna i Hercegovina

Doseg:

Stranica: 3

Površina: 88 cm^2

08.11.2019

petak

Indeks

1 / 1

Notarska komora:

Parlament ponovo uvodi nadripisarstvo u pravni sistem FBiH

SARAJEVO, (FENA) - Izmjene Zakona o notarima koje su usvojene u Zastupničkom domu Federacije BiH neće donijeti jeftinije usluge niti će umanjiti troškove građanima, kako se svjesno obmanjuje javnost od određenih političkih opcija i interesnih grupa, priopćio je Upravni odbor Notarske komore FBiH.

Pravna nesigurnost

Kako se ističe, izostanak obaveze notarske obrade dokumenata povratak je u pravnu nesigurnost pa će to biti "nova era jeftinih ugovora i skupih parnica kakvih smo se u BiH nagledali prije uvođenja notarijata".

- Što više, troškovi građana će biti uvećani, jer će im po prijedlogu novog Zakona o notarima, ukoliko ga u istoj formi usvoji i Dom naroda, isprave za manje novca sačinjavati raznorazni nadripisari. Te i takve isprave neprovedive su i zbog njih će građani morati angažirati odvjetnike i debelo ih plaćati za zastupanje na sudovima u postupcima koji traju godinama. Država se na ovaj način vratila unazad uvodeći ponovo nadripisarstvo i stanje pravne nesigurnosti kakvo je bilo prije uvođenja notarijata. Lako je zaključiti čiji su interesi ovdje bili u pitanju. Građana sigurno ne - poručuju iz UO-a Notarske komore FBiH.

Posljedice za građane

Općepoznata je činjenica, navode, da odvjetnici ne

odgovaraju za posao koji naprave, da njihove isprave nisu javne, da nisu u obavezi izdati fiskalni račun, pa se postavlja pitanje tko je ovdje zaista na dobitku?

- Mnogo su skuplje posljedice s kojima će se susresti građani zbog neodgovarajućih ovjera, ugovora i slično, a tome smo prije uvođenja notarijata svakodnevno svjedočili, kada su razni nadripisari i nekompetentni „pravnici" sačinjavali i ovjeravali ugovore, bez ikakve odgovornosti za njihovu provedbu. A kada je riječ o financijskim efektima za državu, samo da podsjetimo da su notari, za razliku od odvjetnika u fiskalnom sistemu te da su po tom osnovu obavezni izdavati fiskalni račun, što govori u prilog da vrlo transparentno posluju i pune državni proračun - ističu iz Notarske komore FBiH.

Dodaju kako je posebna priča što se ovakvim zakonskim izmjenama suština uvođenja notarijata kao pravne tekovine uređenih demokratskih društava, obesmišljava, a uvodi pravna anarhija i nejedinstvo pravnog tržišta, tim prije što je Zakon o notarima u Republici Srpskoj i Distriktu Brčko ostao nepromijenjen.

Ovaj dokument služi samo za internu upotrebu. Redistribucija i kopiranje bez saglasnosti vlasnika autorskih prava su zabranjeni!

Euro Blic

Država: Bosna i Hercegovina

Doseg:

Stranica: 1

Površina: 780 cm^2

08.11.2019
petak

Indeks

1 / 3

Minister Srđan Rajčević

REDOVNIM STUDENTIMA BESPLATNO ŠKOLOVANJE

Ovaj dokument služi samo za internu upotrebu. Redistribucija i kopiranje bez saglasnosti vlasnika autorskih prava su zabranjeni!

USKORO BESPLATNO ŠKOLOVANJE ZA SVE REDOVNE STUDENTE

Svi redovni studenti javnih visokoškolskih ustanova u Srpskoj, koji daju godinu za godinom, bez obnova, od naredne godine će imati besplatno školovanje, bilo da su na prvom ili na drugom ciklusu studija.

VALENTINA MIŠLJENOVIĆ

To je najveća novost koju studentima donosi novi zakon o visokom obrazovanju, a čiji prednacrt je pripremilo Ministarstvo za naučnotehnološki razvoj, visoko obrazovanje i informaciono društvo.

- Redovne studente oslobađamo plaćanja školarine, a time želimo da ih stimulišemo da ostaju ovde, te da damo dodatni motiv onima koji možda nisu mislili da studiraju na javnim univerzitetima. Ta mera ne dolazi bez uslova, ali pomaže onima koji imaju ambiciju da budu najbolji.

Planiramo i posebne podsticaje za treći ciklus studija, odnosno one koji u Srpskoj hoće da doktoriraju - kaže ekskluzivno za "EuroBlic" ministar Srđan Rajčević.

PRIVREMENA ZABRANA RADA

- Na tragu onoga što je i predsedavajući Dodik govorio, a i ja ponavljao, rukovodeći se nekim slučajevima koji su odjeknuli u javnosti, u zakonu se sada daje mogućnost i da Ministarstvo izrekne administrativnu meru privremene zabrane obavljanja delatnosti određenoj visokoškolskoj ustanovi na kojoj se ustanovi značajno odstupanje od odredaba ovog zakona, a posebno negativni trendovi kao što su takozvane lažne diplome, do okončanja sudskog postupka.

Za akademsko osoblje ste najavili pooštrene uslove za izbor u nastavno-naučna zvanja. Koji su to uslovi?

- Na taj način podižemo lestvicu kvaliteta. Do sada je trebalo da docenti imaju tri naučna rada iz oblasti za koju se biraju objavljena u naučnim časopisima i zbornicima sa recenzijom, a sad treba i da je najmanje jedan objavljen u naučnom časopisu međunarodnog značaja ili naučnom skupu međunarodnog značaja.

Za vanrednog profesora potrebno je najmanje pet naučnih radova, od kojih je bar jedan objavljen u naučnom časopisu međunarodnog značaja, te jedan u istaknutom naučnom časopisu međunarodnog značaja, te da ima najmanje jednu naučnu monografiju sa ISBN brojem iz oblasti za koju se bira, odnosno univerzitetski udžbenik.

Za redovnog profesora, među osam naučnih radova, bar dva treba da budu u časopisima međunarodnog značaja i najmanje jedan objavljen u istaknutom naučnom časopisu međunarodnog značaja, te najmanje jedna monografija, ali i da ima citiranost naučnih radova, a to sada uglavnom nema u zakonu.

Sve to je i u kontekstu internacionalizacije visokog obrazovanja o kojoj često govorimo, jer naši nastavnici i istraživači će morati da budu vidljiviji, a to doprinosi i većoj vidljivosti fakulteta sa kojih dolaze.

Moraju se polagati računi državi, jer je ona ta koja strateški usmerava sistem visokog obrazovanja, a ne interesni lobiji ili neko treći.

Koliko vremena će trebati da dobijemo takve nastavnike?

- Nismo hteli ništa da lomimo preko kolena i da idemo u radikalno u pooštravanje kriterijuma, zato što računamo da sadašnje stanje u akademskoj zajednici mora postepeno da se menja. Neke pune efekte primene zakona očekujemo tek od 2021. godine, jer treba da protekne jedan period da dobijemo to akademsko osoblje koje je prošlo kroz ove filtere i nove uslove. Izbor u zvanje je proces koji se obnavlja, osim za redovnog profesora, te postoji obaveza da se stalno radi na sebi, a onome ko ne bude izabran u više ili isto zvanje prestaje radni odnos.

REČ PRIVREDE BIĆE VAŽNA

- Vrlo je bitno i da se podstiče spoj privrede i naučnoistraživačke zajednice. Zato sada prvi put uvodimo predstavnike privrede i u upravljačke organe javnih univerziteta, kao i u Savet za visoko obrazovanje, koji će ubuduće imati značajnu ulogu u sistemu.

Novi studijski programi koji budu licencirani i koje budu predlagale visokoškolske ustanove, moraće da dobiju saglasnost i predstavnika privrede, a oni će direktno moći da kažu da li je to njima potrebno ili nije, pre nego što takav program i dođe do licenciranja, što je velika novost.

Biće dozvoljeno i da univerziteti osnivaju naučne institute, ali i inovacione centre, centre izvrsnosti, centre za transfer tehnologija, odnosno subjekte koji služe za komercijalizaciju znanja, te su prvi put u poziciji da osnivaju privredna društva, takozvane "spinoff" kompanije.

To će biti posebno zgodno za prirodne i tehničke fakultete, koji mogu odmah da ostvare određene koristi na tržištu. To će biti dobro kako za studente, koji će tu moći da imaju praksu, tako i za akademsko osoblje, koje će na ovaj način moći da ostvari i dodatne prihode.

Ovaj dokument služi samo za internu upotrebu. Redistribucija i kopiranje bez saglasnosti vlasnika autorskih prava su zabranjeni!

BRŽI IZLAZAK NA TRŽIŠTE RADA

Novina je i uvođenje kratkog programa studija?

– To će biti deo studija prvog ciklusa, nakon kojeg student može da nastavi studije, ali ovo je mogućnost pre svega zbog onih koji žele da što pre izađu na tržište rada, a da imaju osnovne kvalifikacije za posao kojim se bave. Oni dobijaju sertifikat za te kratke studije sa 60 do 120 ECTS bodova, ali ne radi se o akademskoj kvalifikaciji.

Ograničili ste i angažovanje penzionera u nastavi?

– Novina je da onaj ko se penzioniše u skladu sa propisima FBiH, Brčko Distrikta ili druge države ne može izvoditi nastavu u RS. To je podsticajna mera za razvoj naše akademske zajednice. Ali novost je i da univerzitet može nastavnicima sa drugih visokoškolskih ustanova iz zemlje i inostranstva dodeliti zvanje gostujući profesor, što je praksa sa zapada. Ako neko ima istaknuto ime u nekoj oblasti, možemo mu dodeliti tu počasnu titulu i anagažovati ga ovde da predaje.

Prvi put se uvodi i mreža visokoškolskih ustanova i studijskih programa? Zašto je to bitno?

– Zato što dobijamo dokument sa periodom važenja od dve godine koji donosi Vlada, a u kojem će biti navedeni podaci o postojećem stanju u visokom obrazovanju, te o tome koje su potrebe za osnivanje novih visokoškolskih ustanova i studijskih programa. To je ta veća kontrola od države.

Bitno je reći da ćemo ovim zakonom, suprotno mišljenjima i onima koji su širili strah u akademskoj zajednici, dati dodatnu autonomiju visokoškolskim ustanovama, ali ćemo zauzvrat tražiti veću odgovornost od menadžmenta tih ustanova i mislim da je to fer.

Moraju se polagati računi državi, jer je ona ta koja strateški usmerava sistem visokog obrazovanja, a ne interesni lobiji ili neko treći.

Da li neki ljudi u akademskoj zajednici i dalje imaju razloga da budu zabrinuti, kako ste ranije poručili, i zašto?

– Mislim da se stanje tu značajno promenilo i da smo proteklih 15 dana otkako je obelodanjen tekst prednacrta novog zakona o visokom obrazovanju dobili pozitivne signale iz velikog dela akademske zajednice. Postoje i dalje određeni džepovi nezadovoljstva, ali mislim da se to prvenstveno oni koji će imati poteškoća da budu birani u zvanja u skladu sa novim uslovima ili oni kojima se jednostavno ne svidaju reforme u visokom obrazovanju. A ima i takvih.

Ali mogu da budem zadovoljan, jer smo dobili podršku oba rektorska tima javnih univerziteta, pa i profesora koji su i u suprotnim političkim opcijama, i zbog toga mislim da smo na dobrom putu. Stalno govorim da ovim zakonom i Zakonom o osiguranju kvaliteta u visokom obrazovanju postavljamo nove temelje i dobijamo novu trasu u razvoju visokog obrazovanja i kvaliteta, i nadam se da će ovi zakoni stvoriti takav put sa kojeg se neće moći skrenuti. Ali to ne znači da se i oni neće menjati nabolje.

Ubeden sam da je ovo ispravan put. On je usaglašen i sa svim najboljim regionalnim i evropskim praksama i mislim da tu ne bi trebalo da bude nikakvog značajnijeg otpora. ■

Ovaj dokument služi samo za internu upotrebu. Redistribucija i kopiranje bez saglasnosti vlasnika autorskih prava su zabranjeni!

Euro Blic

Država: Bosna i Hercegovina

Doseg:

Stranica: 1

Površina: 1.380 cm^2

08.11.2019
petak

Indeks

Dve decenije najtiražnijeg dnevnog lista u Srpskoj

KOALICIJA „EUROBLICA“ I GRAĐANA JAČA OD PRITISAKA

REDAKCIJA „EUROBLICA“ I SRPSKAINFO

Ovaj dokument služi samo za internu upotrebu. Redistribucija i kopiranje bez saglasnosti vlasnika autorskih prava su zabranjeni!

Vaš omiljeni dnevni list danas proslavlja 20. rođendan

DVE DECENIJE BORBE ZA BOLJU SRPSKU

Redakcija sastavljena od nekoliko novinara, smeštena u jednoj prostoriji, u turbulentno političko vreme 1999. vrlo brzo je izrasla u nosioca najtiražnijeg i najčitanijeg dnevnog lista u Srpskoj. Na toj poziciji dočekali smo 20. rođendan.

EKIPA „EUROBLICA"

Sećate li se kako je bilo 1999? Naša matična kuća „Blic" u Beogradu bila je na udaru Miloševićevog režima, posle rata na Kosovu, Jugoslavija se našla pod NATO bombama, a u Srpskoj Sfor je hapsio, pa i ubijao Srbe osumnjičene za ratne zločine. OHR je jednim potezom smenio predsednika Nikolu Poplašena. U to vreme, u Srpskoj se prodavao „Blic" isti kao i u Beogradu, a 8. novembra 1999. na kioscima se pojavio prvi broj „EuroBlica", posebnog izdanja za RS, na početku sa samo nekoliko strana s ove strane Drine, da bismo danas u novinama imali dominantne informacije iz RS i BiH. Mnogi koji su mislili da su večni, danas su prošlost, izazovi i problemi su sada drugačiji. Samo je „EuroBlic" opstao da kao čuvar i graditelj demokratije i tumač događaja pomogne svakom građaninu da shvati šta je istina.

Ono što je 8. novembra pre 20 godina postavljeno kao kamen temeljac i danas besprekorno nosi redakciju našeg lista. Objektivnost, pravilo dve strane, blagovremenost, kritičnost i jednaka distanca prema svima, distanciranje od trenda medijskog žutila, svete činjenice i komentari slobodni - vrednosti su zbog koje su nam čitaoci zahvalni i zbog kojih 20 godina svako jutro iz svog budžeta izdvajaju novac za „EuroBlic". Hvala vam!

Rad naših novinara primećen je i u drugim medijima, u kojima su postali relevantni sagovornici za teme iz svih oblasti života. Naši novinari i fotoreporteri dobitnici su nekoliko priznanja u RS i regionu, prkoseći bočnim udarima i pritiscima moćnika sa svih strana.

Redakcija "EuroBlica", kao sastavni deo kompanije „Ringier Axel Springer", svesna je promena u medijskoj industriji i od njih ne želi da beži već želi da bude lider u svakom pogledu. Zato smo 15. marta 2018. pokrenuli vlastiti internet portal Srpskainfo, koji je bez obzira na more portala i portaloida u Republici Srpskoj, postao najbrže rastući internet medijski proizvod u Srpskoj, portal koji se čita sa simpatijama, kojem se veruje i koji obara rekorde u brzini objave informacija. Sve to su prepoznali i oglašivači koji, i pored konstantne ekonomske krize, žele da kroz marketing budu deo naše dinamične i uspešne medijske priče.

ID „EuroBlic press" nije samo izdavač našeg dnevnog lista i vlasnik portala Srpskainfo, nego i društveno odgovoran poslodavac koji je podržao i pokrenuo brojne humanitarne akcije. U prote-

REDAKCIJA „EUROPBLICA" I PORTALA SRPSKAINFO

ANKETA: ŠTA MISLITE O „EUROBLICU" I

EMIR MUSLI
novinar, Bijeljina

Čitam „EuroBlic" redovno. Aktuelno, sažeto, sveobuhvatno i za naše uslove objektivno novinarstvo, a ja koji se bavim ovom profesijom više od dve decenije imam pravo da to kažem. „EuroBlic" se izdvaja kvalitetom od ostalih medijskih kuća i zbog toga traje.

NEĐO JOSIPOVIĆ
mašinski tehničar, Bijeljina

Svako jutro prvo pročitam novine. Prvo „EuroBlic". Okrenem stranu Semberije i saznam šta se dešavalo, šta je najavljeno i šta je zanimljivo u mom gradu. I nisam jedini. U svim kafićima, restoranima, na benzinskim pumpama ljudi prvo čitaju „EuroBlic".

DARKO KURTOVIĆ
glumac, Trebinje

Godinama čitam "EuroBlic" i sviđa mi se što su priče kratke i aktuelne. Takođe mi se sviđaju dodaci u novinama, a dobra stvar je što dele i knjige. Jedino je mali problem što novine malo kasno stižu u Trebinje, ali vredi sačekati.

MILANKA JOVIČIĆ
radnica, Brčko

Meni je „EuroBlic" ekstra! Čitam ga i volim zato što je informativan i aktuelan na svim svojim stranicama. Obavezno čitam tekstove na prvim stranama i temu dana, pregledam hroniku i dešavanja u regionu. Čestitam vam na jubileju i želim vam još mnogo uspešnih decenija rada.

Ovaj dokument služi samo za internu upotrebu. Redistribucija i kopiranje bez saglasnosti vlasnika autorskih prava su zabranjeni!

DARIVANJE „EUROBLIC BEBA" BILO JE SAMO JEDNA OD NAŠIH AKCIJA

klih 20 godina, širom Srpske donirali smo klima-uređaje porodilištima. Učestvovali smo u sanaciji više od 30 osnovnih škola, gde smo obnavljali krovove, donirali računare, klupe i ostalu školsku opremu, a ponosni smo i na donaciju više od 500.000 knjiga za školsku lektiru. Udruženju žena obolelih od raka dojke donirali smo pokretni mamograf. Pomogli smo unesrećenima posle poplava 2014. godine. U akciji „EuroBlic beba" i u saradnji sa NLB bankom ranije smo svim bebama rođenim 8. novembra donirali štedne knjižice sa 100 KM na računu, a kasnije i poklon pakete. Organizovali smo mnoštvo nagradnih igara kroz koje smo za pet porodica rešili krov nad glavom, podelili 15 automobila. Nastavljamo dalje.

Zaposleni u „EuroBlicu", pa i oni koji su nekada bili deo našeg tima, a sada su u drugim medijima ili institucijama Srpske i BiH, znaju da postoji nit koja nas čini drugačijim od svih ostalih. Ta nit su pozitivna atmosfera, prijateljstvo, bliskost među ljudima koja se vidi na svakom mestu gde smo mi: od kuglane, rafting čamca, takmičenja u brzini ispijanja piva, pa do naslovnih strana naših medija. Ovih 20 godina, od kojih smo većinu njih broj jedan u Republici Srpskoj, dokazuju da nas volite takve kakvi jesmo. Zato, živeli! ■

JAVNE LIČNOSTI O NAMA

Željka Cvijanović
predsednica Republike Srpske

OSTANITE SVOJI

„EuroBlic" je u proteklih 20 godina trudom i zalaganjem vašeg tima i profesionalnim izveštavanjem stekao poverenje i ugled kod čitalaca, što je vaša najveća snaga. Želim da, uz puno uvažavanje novinarskih standarda, nastavite sa objektivnim informisanjem i istrajete pred brojnim izazovima i iskušenjima sa kojima se suočava vaša profesija. Ostanite svoji, objektivni i dosledni u poštovanju istinskih vrednosti i nastavite da radite u najboljem interesu građana i javnosti. Čestitam vam ovaj značajan jubilej i želim mnogo uspeha na profesionalnom i ličnom planu.

Mladen Ivanić
bivši član Predsedništva BiH

POTREBNI STE SRPSKOJ

„EuroBlic" je novina koja se u najvećem delu svog perioda trudila da napravi neku vrstu zaista jednake distance od svih političkih struktura u RS, koju dominantno pokriva, ali i u BiH. Dovoljno kritičkog, a ne isključivog pristupa. Karakteriše vas davanje šanse i jednoj i drugoj strani da kažu šta imaju, a to je retkost u današnjim vremenima. Voleo bih da tako i ostane u vremenu koje dolazi. Generalno, to je novina koja je potrebna Srpskoj, posebno jer daje dovoljno fer i korektnu sliku društvenih događaja kod nas.

Igor Radojičić
gradonačelnik Banjaluke

PRAVOVREMENO INFORMISANJE

U godinama iza nas, „EuroBlic" je prešao dug put, menjajući se, i vizuelno i koncepcijski, ali jednoj stvari je ostao dosledan – pravovremenom informisanju čitalaca s obe strane Drine. Ne bez razloga, „EuroBlic" danas predstavlja jednog od lidera na domaćem tržištu štampanih medija, a od srca im želim da i u budućnosti ostanu verni jedinim istinskim vrednostima – istini i objektivnosti. A čitaoci će to, verujem, znati da prepoznaju i nagrade.

Srđan Rajčević
ministar za visoko obrazovanje RS

KOREKTIV VLASTI I OPOZICIJI

Prvo želim da čestitam 20 godina „EuroBlicu". Po meni, „EuroBlic" zaista ostvaruje tu dozu objektivnosti u svom radu, a i nekada nama dođe kao dobar korektiv. Mediji poput „EuroBlica", koji zaista objektivno pristupa svim temama, dobro dođe kako opoziciji, tako i vlasti, jer nas na određeni način ponuka da naše odluke donosimo pravednije, efikasnije i bolje. Želim vam svu sreću u budućem radu i da nastavite kao i do sada.

Mirko Šarović
predsednik SDS

DOSLEDNI PROFESIJI

Uz čestitku najtiražnijem i najčitanijem štampanom mediju u RS, izražavam iskreno poštovanje prema činjenici da je vaša novina, u ovako kriznim godinama za novinarstvo, opstala i uspešno posluje i nakon dve decenije. Dodatno čestitam na uspehu da ste, u ovo vreme izgubljenih moralnih i etičkih društvenih normi, ostali dosledni poštovanju osnovnih novinarskih postulata. Nadam se da ćete i u danima pred nama nastaviti davati šansu objektivnom novinarstvu koje nam je u ovoj alarmantnoj poplavi izmišljenih i lažnih vesti, nužno potrebno.

Alen Šeranić
ministar zdravlja RS

JAVNOZDRAVSTVENI PARTNER

Čestitam 20. rođendan „EuroBlicu" i izuzetno mi je drago što imamo takvu medijski kuću, jer se uvek pokazivala kao dobar javnozdravstveni partner kada treba da promovišemo pre svega zdravlje i preveniramo određene bolesti i tu stvarno „EuroBlicu" dugujem veliku zahvalnost. Naravno da jedna medijska kuća sa takvim pogledom na svet može uvek da doprinese da i zdravstveni sistem, a i mi sami, budemo još bolji.

Branislav Borenović
predsednik PDP

PRIMER

„EuroBlic" je veoma kredibilan, profesionalan i ozbiljan medij. Daje mogućnost da iznesete svoj stav, pruža izbalansiran prostor i vladajućima i opoziciji, kao i svakom drugom suprostavljenih mišljenja. Kamo sreće kada bi se javni mediji u vlasništvu RS ugledali na „EuroBlic". Čestitam vam 20 objektivnih godina.

Mladen Matović
direktor KC Banski dvor

SENZIBILITET PREMA KULTURI

Sa dnevnim listom „EuroBlic" uspešna saradnja traje više od deset godina. Kao posebne odlike istakao bih profesionalizam i pravovremenost pri informisanju javnosti o svim važnijim temama iz Srpske i sveta. „EuroBlic" je uvek pokazivao poseban senzibilitet prema događajima iz oblasti kulture i umetnosti. Posebno zadovoljstvo mi pričinjava sećanje na sad već davnašnju saradnju sa vašim listom, kad sam svojevremeno dobio priliku da pune tri godine pišem autorske komentare iz oblasti kulture i umetnosti.

Ranka Mišić
predsednica Saveza sindikata RS

AVANGARDA U NOVINARSTVU

„EuroBlic" je avangarda u novinarstvu. Zadržali ste ono što je dobro, a uveli ste i neke dobre novine. Čitam jer je to jedna od retkih novina koja je zaista novina, zato što ste objektivni, zato što kod vas dominiraju teme koje se tiču pojedinaca, ljudi i njihovih života, a teme su dobro obrađene. Niste podlegli žutilu.

Brankica Mihajlović
odbojkaška reprezentativka Srbije

RASLI SMO ZAJEDNO

„EuroBlic" su novine koje čitam dugo. S obzirom na to da sam u inostranstvu, nemam priliku da ih svaki dan imam, ali portal Srpskainfo je jedan od najčešćih načina da se informišem o tome šta se dešava u RS. „EuroBlic" jedan od prvih listova za koji sam dala intervju, koji je pratio moju karijeru i kada nisam bila na ovom nivou kao sad. Na neki način smo rasli i stasali zajedno .

Saša Čado
košarkška reprezentativka Srbije

SAMO SRPSKAINFO

Od srca čestitam 20. rođendan „Euroblicu", novinama koje su sastavni deo mog dana kada sam u Banjaluci, a kada nisam u RS, onda je tu Srpskainfo. Svi naši najveći uspesi su na neki način najavljeni kroz ove medije.

KOJI SADRŽAJ VAS NAJVIŠE ZANIMA?

JOŽA RAFAJAC
penzioner, Gradiška

U sedam časova, svakoga jutra se sastajemo u kafiću u našem naselju, u centru Gradiške, gde uz kafu čitamo "EuroBlic". To je naš ustaljeni ritual koji traje godinama. Prvo počnemo od poslednje stranice pa sve do naslovnice.

ALEKSA SREDIĆ
lekar, Gradiška

Ujutro, čim dobijem priliku, u pauzi, obavezno pročitam veći deo "EuroBlica", a posebno životne priče o ljudima iz naše svakodnevice. To me relaksira jer u moru sivila dobro dođe neka lepa priča o dobrim ljudima.

JOVANA PANIĆ
diplomirani politikolog, Prijedor

Uvek rado pročitam „EuroBlic" jer saznam sve sto je aktuelno, pa zato čitam sve redom od politike, društva do regiona, ali i volim dodatke iz zabave koji me opuste. Smatram da su "EuroBlic" objektivne novine i trebalo bi da nastavite ovako i u narednom periodu.

TANJA KOVAČEVIĆ
ekonomista, Istočno Sarajevo

„EuroBlic" su novine po meri svakog čitaoca, rado ih pročitam svaki dan. Sadrže dosta zanimljivosti, informišu o svim dešavanjima kako u našem gradu tako i regionu.

MILJAN RAŠEVIĆ
novinar, Istočno Sarajevo

Vaše novine kupujem i čitam od perioda njihovog nastanka, uglavnom iz razloga što je to list za mlađe, aktivne ljude i što još pruža kratke i jasne informacije. Najviše pažnje usmeravam na vesti iz rubrike kultura, društvo, sport i politika.

ZORAN KULJIĆ
profesor srpskog, Zvornik

„EuroBlic" je ostao jedini pisani medij u RS koji donosi nešto novo u kritičkom smislu. Ostali mediji uglavnom donose preglede dnevnih dešavanja, a „EuroBlic" je ostao nezavisan od političkog i marketinškog uticaja. Poseban aspekt daju mu reportaže, odnosno priče o životu ljudi.

Ovaj dokument služi samo za internu upotrebu. Redistribucija i kopiranje bez saglasnosti vlasnika autorskih prava su zabranjeni!

Euro Blic

Država: Bosna i Hercegovina

Doseg:

Stranica: 12

Površina: 480 cm^2

08.11.2019
petak

Indeks

1 / 1

Pod veoma neobičnim okolnostima, na granici između Hrvatske i Slovenije uhapšen je državljanin BiH Edin Kametović (38), zvani Dlaka, jedan od vođa kriminalne grupe koja je u Italiji prodavala drogu.

GORAN OBRADOVIĆ

Neobičan ulov policije na GP Bregana

OSUĐENOG DILERA NAŠLI U GEPEKU BMW

Sve se ovo odigralo u ponedeljak ujutru na graničnom prelazu Bregana.

Granični policajci su primetili BMW 3 BiH registarskih oznaka, a koji je iz Hrvatske trebao ući u Sloveniju.

Policajcima se ovo voziło učinilo sumnjivim, pa su posebno obratili pažnju na njega.

Vozilom je upravljao državljanin BiH K. S., a granični policajci su mu naredili da se prestroji u traku za pregled.

Međutim, niko nije očekivao ono što su našli, kada su vozača zamolili da otvori prtljažnik na vozilu.

Policajci su ostali u čudu kada im se iza par kofera, stisnut u gepeku, iz "trice" nasmešio korpulentni Edin Kametović (38), zvani Dlaka.

Za Kametovićem je Italija raspisala poternicu zbog optužbi da je bio jedan od šefova zločinačke organizacije koja je u Italiji prodavala heroin, kokain, marihuanu, amfetamine i druge vrste droge.

Kametović je početkom prošle godine osumnjičen kao deo grupe koju su u saradnji s hrvatskim MUP-om razbile italijanska i slovenačka policija, a pod istragom su se ukupno našle 23 osobe.

Većina onih koji su bili obuhvaćeni ovom akcijom su bili državljani Italije i BiH i pokoji iz Hrvatske.

Dvojica Hrvata, te Kametović i još četvorica državljana BiH u trenutku policijske akcije bili su nedostupni italijanskom pravosudu, pa su za njima raspisane međunarodne poternice.

Iz rešetaka su tada završila braća Zahid i Anis Šerifović iz Brčkog, Makedonci, jedan Marokanac i petnaestak Italijana.

Prema istrazi koju je provela italijanska policija i tužilaštvu, državljani BiH su osumnjičeni da su u Italiju uvezli drogu u vrednosti oko 600.000 evra i tamo je preprodali.

U aprilu ove godine izrečene su i presude, pa je nekoliko optuženih osuđeno u odsutnosti, a među njima je bio i Kametović.

Njemu je tada izrečena kazna od sedam godina zatvora, a više od njega su dobili Anis Šerifović, koji je osuđen na 13 godina i četiri meseca zatvora, te njegov brat Zahid Šerifović, koji je osuđen na 12 godina zatvora.

Hrvat Dragan Hilak osuđen je na četiri godine zatvora, dok je u odnosu na Alena Novakovića, koji je veoma poznat policiji po krivičnim delima, postupak privremenom prekinut jer je u begu.

Hrvatsko pravosuđe je protiv Novakovića, koga su mediji nazvali "dalmatinskim kraljem prevara", vodilo više postupaka, a u nekima od njih je i osuđen.

Nakon hapšenja na Bregani, Kametović je odveden na Županijski sud u Velikoj Gorici, gde mu je određen istražni zatvor radi predaje Italiji. ■

PROTIVI SE IZRUČENJU

Prilikom ročišta za izručenje, Edin Kametović u prisustvu svog advokata Gordana Pregleja rekao je da se protivi izručenju u Italiju.
On je tražio da ga umesto Italiji izruče BiH.
Kametović je naveo da ga potražuje i policija u BiH jer je pravosnažno osuđen na godinu i devet meseci zatvora, te da je zbog toga raspisana poternica za njim.

Ovaj dokument služi samo za internu upotrebu. Redistribucija i kopiranje bez saglasnosti vlasnika autorskih prava su zabranjeni!

Euro Blic

Država: Bosna i Hercegovina

Doseg:

Stranica: 46

Površina: 138 cm^2

08.11.2019

petak

Indeks

1 / 1

Željezničar Sport tim

Afirmacija mladih veliki uspeh

Banjalučki Željezničar Sport tim je jesenju polusezonu u Prvoj ligi Republike Srpske okončao pobedom nad Jedinstvom u Brčkom

BANJALUČANI SU SLAVILI sa 2:1 golovima Nedeljka Crnomarkovića iz penala i Danila Teodorovića, dok je jedini strelac za domaće bio Cvijetin Pavić sa bele tačke.

U klubu iz banjalučkog Predgrada su zadovoljni učinkom u jesenjem delu, a meč protiv Brčaka su odigrali u ranijem terminu dogovorom dva kluba.

- Prošle sezone Željezničar Sport tim je u 16 utakmica osvojio 21 bod, a sada imamo 15 posle 12 susreta, što je praktično isti učinak. Polusezonu ćemo da završimo na trećem ili četvrtom mestu, što je sasvim zadovoljavajuće. Više od rezultatskih uspeha važnija je činjenica da smo i ove godine afirmisali nekoliko igrača iz sopstvene škole, a pre svih tu mislim na Danila Teodorovića i Stašu Baštića. Luka Malić se potpuno afirmisao, kao i Ostoja Šaula i David Čolić. Stefan Kršić, Nedeljko Crnomarković i Haris Džaferović su pokazali da su pojačanja, mada je trebalo vremena da se uklope. Oscilacija jeste bilo, ali kada se sve sabere, moramo da budemo zadovoljni učinkom. Sada iza sebe imamo zajednički period i verujem da klub neće doći u situaciju da se bori za opstanak u nastavku prvenstva - istakao je trener Zoran Ćurguz.

Mladi fudbaleri koji igraju i za juniorski tim imaju još obaveza u šampionatu, dok će ostali da dobiju zadatke za višemesečnu pauzu, ali Ćurguz kaže da će ona biti i te kako popunjena treninzima. ***D.B.*** ■

NE BRINE ZA BUDUĆNOST: ZORAN ĆURGUZ

Ovaj dokument služi samo za internu upotrebu. Redistribucija i kopiranje bez saglasnosti vlasnika autorskih prava su zabranjeni!

Nezavisne novine

Država: Bosna i Hercegovina

Doseg:

Stranica: 7

Površina: 43 cm^2

08.11.2019

petak

Indeks

1 / 1

GP BREGANA

Narko-bosa iz BiH pronašli u gepeku

SARAJEVO - Edin Kametović zvani Dlaka (38), diler iz BiH za kojim je Italija raspisala evropski nalog za hapšenje zbog optužbi da je bio jedan od šefova zločinačke organizacije koja je u Italiji prodavala heroin, kokain, marihuanu, amfetamine, pronađen je u Hrvatskoj u gepeku BMW-a kojim je upravljao bh. državljanin K.S.

Naime, hrvatska policija na graničnom prelazu Bregana u ponedjeljak ujutro uočila je BMW 3 bh. tablica, koji je iz Hrvatske trebalo da uđe u Sloveniju. Automobil im se učinio sumnjivim, zaustavili su ga i tokom kontrole iza kofera u gepeku pronašli su Kametovića.

On je početkom prošle godine osumnjičen kao dio grupe koju su u saradnji s hrvatskim MUP-om razbile italijanska i slovenačka policija. Pod istragom su se našle 23 osobe, od kojih su većina državljani Italije i BiH, ali i dvojica državljana RH - Dragan Hilak iz Osijeka te Alen Novaković iz Solina.

Obojica Hrvata te Kametović i još četvorica državljana BiH bili su nedostupni italijanskom pravosuđu te su za njima izdati nalozi za hapšenje. Iza rešetaka su završili Zahid i Anis Šerifović iz Brčkoga, Makedonci, jedan Marokanac i petnaestak Italijana. Prema optužbama, oni su u Italiju iz BiH uvezli drogu u vrijednosti oko 600.000 evra i tamo je preprodali. (Agencije)

Ovaj dokument služi samo za internu upotrebu. Redistribucija i kopiranje bez saglasnosti vlasnika autorskih prava su zabranjeni!

Nezavisne novine

Država: Bosna i Hercegovina

Doseg:

Stranica: 7

Površina: 100 cm^2

08.11.2019

petak

Indeks

1 / 1

NOTARI NEZADOVOLJNI IZMJENAMA ZAKONA

Cijene notarskih usluga rastu?

M. LINGO-DEMIROVIĆ

SARAJEVO - Izmjene Zakona o notarima, koje su usvojene u Predstavničkom domu Federacije BiH, neće građanima donijeti jeftinije usluge niti će umanjiti troškove, kako se svjesno obmanjuje javnost od određenih političkih opcija i interesnih grupa, tvrde federalni notari.

Iz Upravnog odbora Notarske komore FBiH ističu da je izostanak obaveze notarske obrade dokumenata povratak u pravnu nesigurnost pa će to biti, kako su rekli, nova era jeftinih ugovora i skupih parnica kakvih smo se u BiH nagledali prije uvođenja notarijata.

Ističu da će troškovi građana biti uvećani, jer će im po Prijedlogu novog zakona o notarima, ukoliko ga u istoj formi usvoji i Dom naroda, isprave za manje novca sačinjavati razni "nadripisari". Naglašavaju da će te i takve isprave biti neprovodive i da će zbog njih građani morati angažovati advokate i debelo ih plaćati za zastupanje na sudovima u postupcima koji traju godinama. Općepoznata činjenica je, navode, da advokati ne odgovaraju za posao koji naprave, da njihove isprave nisu javne, da nisu u obavezi izdati fiskalni račun, pa se postavlja pitanje ko je ovdje zaista na dobitku? Dodaju kako je posebna priča što se ovakvim zakonskim izmjenama suština uvođenja notarijata kao pravne tekovine uređenih demokratskih društava obesmišljava, a uvodi pravna anarhija i nejedinstvo pravnog tržišta, tim prije što je Zakon o notarima u RS i Brčkom ostao nepromijenjen.

Anica Nakić, predsjednica Notarske komore FBiH, za "Nezavisne" kaže da građanima treba reći da notarska profesija nije proglašena protivustavnom niti notarska isprava, te da radi sigurnosti treba tražiti notara jer on štiti sve ugovore, za razliku od advokata koji štiti jednu stranu i čije su usluge skuplje shodno njihovoj tarifi.

Nikica Gržić, predsjednik Advokatske komore FBiH, ranije je rekao, a nakon što su usvojene izmjene i dopune zakona, da su advokati za notare, a ne protiv njih, ali da notari nemaju pravo na monopol.

"Nama treba notarijat da se rasterete sudovi, ali se ne slažem da imaju ekskluzivitet na sastavljanje pravnih poslova gdje advokati po zakonu sastavljaju isprave. To je poniženje za našu profesiju jer smo istog obrazovanja", rekao je tada Gržić.

Ovaj dokument služi samo za internu upotrebu. Redistribucija i kopiranje bez saglasnosti vlasnika autorskih prava su zabranjeni!

Nezavisne novine

Država: Bosna i Hercegovina

Doseg:

Stranica: 30

Površina: 223 cm^2

08.11.2019

petak

Indeks

1 / 1

JEDINSTVO BRILJIRA NA STARTU ODBOJKAŠKE PREMIJERLIGAŠKE SEZONE

Ekipa Jedinstva na maksimalnom učinku

POVRATAK na stare staze

Stanje je sada mnogo bolje u odnosu na prethodne godine, kako organizacijski tako i finansijski, kaže trener Brčaka

Edin SPRŽO

edins@nezavisne.com

Sedam utakmica i isto toliko pobjeda u Premijer ligi BiH bilans je odbojkaša Jedinstva iz Brčkog. Nekadašnji vicešampion Jugoslavije i osvajač Kupa BiH bilježi najbolji start u posljednjih desetak godina, što je najava da se Brčaci polako, ali sigurno vraćaju u vrh bh. odbojke.

Da čelnici Jedinstva misle ozbiljno ove sezone, pokazali su prošlog mjeseca, kada su za novog trenera imenovali legendu bh. odbojke i aktuelnog selektora muške reprezentacije BiH Edina Bakovića. Jedinstvo je u srijedu u derbiju savladalo Maglić (3:0) i tako se učvrstilo na prvom mjestu sa maksimalnim 21 bodom.

"Dobio sam poziv prije mjesec dana i odlučio sam da prihvatim ponudu. Stanje u klubu sada je mnogo bolje u odnosu na prethodne godine. Mogu reći da je Jedinstvo stalo na noge i svi žele da klub vrate na nivo na kojem je bio. Sve to bolje izgleda organizacijski i finansijski, u klubu su moji prijatelji koji dobro rade za odbojku tako da sam rado prihvatio poziv", kaže nekadašnji reprezentativac BiH i Hrvatske i jedan od najcijenjenijih trenera na ovim prostorima.

Rođeni Brčak odlučio je da se vrati kući nakon vrlo uspješne avanture u Kataru, gdje je kao trener ostavio dubok trag. Nakon što je dolaskom vratio kult reprezentaciji BiH, sada to isto želi napraviti i sa Brčacima.

"Završio sam epizodu u Kataru, ovu sezonu radiću sa ekipom Jedinstva. Želja ljudi koji vode klub jeste da dogovorimo dugoročnu saradnju, ali vidjećemo. Zasad nam ide dobro, imamo sedam pobjeda, ciljevi su da budemo u vrhu, da se plasiramo u Ligu za prvaka. Mladost je i dalje prvi faktor u BiH, a mi ćemo pokušati da stignemo do trofeja u Kupu Federacije", ističe Baković, koji je već radio kao trener u Jedinstvu.

KLUB STAO NA NOGE

Naš sagovornik preporučuje da u ekipi, koja je uglavnom sačinjena od mladih igrača, uz samo tri igrača starija od 28 godina, vlada sjajna atmosfera te da tu ima još mnogo mjesta za napredak.

JEDINSTVO NAKON SEDAM KOLA IMA ISTO TOLIKO POBJEDA, A CILJ JE PLASMAN U LIGU ZA PRVAKA

"Treba vremena da dosegnemo još viši nivo. Generalno mislim da je liga slabija nego nekih ranijih sezona. Tu se izdvaja nekoliko ekipa, mislim da je kod većine problem taj što se ne poklanja više pažnja domaćim igračima, kojima treba dati više prilika da igraju. Ima mnogo mladih igrača sa velikim potencijalom, samo im trebati dati šansu", naglasio je Baković, koji je, podsjetimo, u igračkoj karijeri upisao 86 nastupa za Hrvatsku, a boje reprezentacije BiH branio je 60 puta.

U 7. kolu postignuti su sljedeći rezultati: Kakanj - Radnik 3:0, Bosna - Tempo 3:0, Domaljevac - Borac 3:0. Poredak: Jedinstvo 21, Kakanj 78 15, Maglić 12...

Baković se iz Katara vratio u rodni grad

Ovaj dokument služi samo za internu upotrebu. Redistribucija i kopiranje bez saglasnosti vlasnika autorskih prava su zabranjeni!

Nezavisne novine

Država: Bosna i Hercegovina

Doseg:

Stranica: 31

Površina: 277 cm^2

08.11.2019

petak

Indeks

1 / 1

U Sloveniji smo pokazale da možemo da pariramo svim ekipama u ligi, a jedva čekamo da nastupimo pred banjalučkom publikom, rekla Milica Šorak

Banjalučanke ističu da iz utakmice u utakmicu igraju bolje FOTO NN

Odbojkašice BL voleja u nedjelju igraju prvu domaću utakmicu u MEVZA ligi

Hrabro na Mladost

Maja PREDRAGOVIĆ

mpredragovic@nezavisne.com

Odbojkašice Banjaluka voleja s nestrpljenjem čekaju nedjelju (19 časova) i prvu domaću utakmicu u Srednjoevropskoj ligi, a rival u petom kolu biće im zagrebačka Mladost.

Banjalučanke iz tri utakmice imaju jedan bod, ali vjeruju da u dvorani "Borik" mogu popraviti bodovni saldo.

"Najbolje smo odigrali protiv Kalcita iz Kamnika, prvoplasirane ekipe u ligi. U odnosu na utakmice protiv Bimal Jedinstva i ekipe Kaštela, odigrali smo maksimalno rasterećeno i mislim da je to bio razlog dobre igre. Iako je došlo do određenih turbulencija u timu, uspjeli smo to da nadoknadimo angažovanom igrom i sve djevojke koje su dobile priliku odigrale su iznad očekivanja. Očekujem da u nedjelju odigramo bar približno kao što smo igrale u Kamniku i da pred našom publikom pokažemo da je BL volej respektabilna ekipa ne samo u BiH, već i u regionu. Ako odigramo hrabro i ako napadnemo servisom, ishod utakmice će biti pozitivan", rekla je Radmila Marković, trener BL voleja, i istakla da su sve ekipe u ligi kvalitetne i da nema prostora za greške i neangažovanost tokom meča.

DOBAR ZNAK JE DA SE IZ UTAKMICE U UTAKMICU VIDI NAPREDAK, REKLA MILICA IVKOVIĆ

Banjalučanke igraju bez Ukrajinke Olje Uglenko, s kojom je nedavno sporazumno raskinut ugovor, a u ekipu bi trebalo da se vrati Jovana Kovačević, koja je sanirala povredu.

MARKOVIĆEVA VJERUJE U POZITIVAN ISHOD

Protiv Mladosti se dosta očekuje od Milice Šorak, koja je sa 23 poena bila prvi poenter prethodne utakmice.

"U Sloveniji smo pokazale da možemo da pariramo svim ekipama u ligi, takođe ta utakmica nam je dala vetar u leđa za dalje takmičenje. Prvi put smo domaćini, to me raduje i jedva čekamo da nastupimo pred banjalučkom publikom i pružimo dobar meč. Na treninzima ispravljamo greške iz prethodnih utakmica i trudimo se da energija bude što bolja kako bismo je prenijeli na utakmice", rekla je Šorakova.

Da tim može bolje igrati ističe i njena saigračica Milica Ivković, ali i kaže da je ekipa nova i da treba vremena da se uigra. Vjeruje u dobar nastup protiv Zagrepčanki.

"Ekipa posjeduje veliki kvalitet i dobar znak je da se iz utakmice u utakmicu vidi napredak. Svaka djevojka jedva čeka da pokaže ljubiteljima odbojke šta smo uradili. Mislim da u nedjelju treba da pokupimo još koji bod i mislim da to možemo", rekla je Ivkovićeva.

Brčanke love treću pobjedu

Nakon velike pobjede u prošlom kolu u Zagrebu protiv Mladosti (3:1), odbojkašice Bimal Jedinstva danas nastavljaju takmičenje u regionalnoj MEVZA ligi. Pred Brčankama je utakmica 5. kola protiv ekipe Nova KBM Branik iz Maribora. Biće ovo duel trenutno trećeplasirane i drugoplasirane ekipe na tabeli i prilika da bh. šampionke dođu do treće pobjede i naprave novi veliki korak ka plasmanu na završnicu Srednjeevropske lige.

E.S.

MEVZA LIGA

1. Kalcit volej	4	4	0	12-3	380:320	12
2. Nova KBM Branik	4	3	1	9-4	314:263	9
3. Bimal Jedinstvo	3	2	1	7-4	255:227	6
4. Mladost	4	1	3	6-10	351:341	3
5. GEN-I volej	3	1	2	4-7	223:261	3
6. Kaštela	3	1	2	4-8	219:260	2
7. Banjaluka volej	3	0	3	3-9	220:290	1

PAROVI 5. KOLA

Danas: Bimal Jedinstvo - Branik (19), subota: Gen I volej Nova Gorica - Kaštela (19), nedjelja: Banjaluka volej - Mladost (19).

Ovaj dokument služi samo za internu upotrebu. Redistribucija i kopiranje bez saglasnosti vlasnika autorskih prava su zabranjeni!

Oslobođenje

Država: Bosna i Hercegovina

Doseg:

Stranica: 4

Površina: 664 cm^2

08.11.2019

petak

Indeks

1 / 2

Nikad nije kasno za akreditaciju

Oslobođenje istražuje zbog čega 18 visokoškolskih ustanova nema akreditaciju, na šta je skrenuo pažnju direktor državne agencije prof. Enver Halilović

Pišu: **EDINA KAMENICA i MIREN ALJIĆ**

Doc. dr. sc. Vitomir Slijepčević, direktor Visoke medicinske škole zdravstva iz Doboja, nema ništa protiv činjenice što se ime te visokoškolske ustanove, sa još njih 17, našlo na spisku onih koje nisu akreditovane. Vijest o tome je objavio BHT, a mi smo malo kasnije kontaktirali direktora Agencije za razvoj visokog obrazovanja i osiguranje kvaliteta BiH prof. dr. Envera Halilovića, koji je odbio razgovor. Ponovo smo mu se obratili, ali prof. Halilović ni ovaj put nije bio spreman za objašnjenja.

- Šta se može dogoditi u nekoliko dana, odgovorio je.

Može, recimo, ono o čemu nam je govoreno u Visokoj školi za turizam i menadžerstvo iz Konjica, gdje su rekli da su na prilog BHT-a poslali demanti i da će pokrenuti pravne radnje u zaštiti svojih prava. A za Oslobođenje će narednih dana objasniti šta se tačno dešava s akreditacijom te ustanove.

Lista za odstrel

Za TV1 prof. Halilović je, na opasku da su iz tuzlanskog Evropskog univerziteta Kallos rekli da je za sve kriv on, odgovorio:

- Mogu oni govoriti šta hoće, ali je činjenica da se njihovo ime nalazi među četiri univerziteta koji su podnosili zahtjev za akreditaciju, a nisu akreditovani. U ovom slučaju to je bilo zbog sukoba interesa oko predloženih članova komisije. Mi smo prijedlog vratili i čekamo nova imena, rekao je Halilović, objasnivši da iz nadležnog ministarstva Vlade TK-a još nema odgovora.

Halilović misli da se sve ovo ranije trebalo rješavati, ali "nikad nije kasno".

- Moraju se proći procedure. Svima sam slao dopise i svaki put naglašavam da se ovom procesu mora prići ozbiljnije, da se pri, recimo, zapošljavanju u inostranstvu ne vodi računa samo o akreditaciji ustanove, nego i o akreditaciji studijskih programa, govori prof. Halilović.

Nedeljko Stanković: Nismo obaviješteni šta je sa našim zahtjevima

Enver Halilović: Procesu se mora pristupiti mnogo ozbiljnije

Dr. Slijepčević kaže da ne želi potcjenjivati direktora, ali...

- On iznosi ono što vidi, ono kako želi da vidi, kako želi da predstavi. Prvo, Visoka medicinska škola zdravstva je osnovana 2015, dobila je sve potrebne dozvole i saglasnosti, licencirana je visokoškolska ustanova, a dozvola za rad je, praktično, početna akreditacija. Da bi se izvršila akreditacija, neophodno je izvesti jedan studijski smjer i ne postoje precizni rokovi za izvršenje akreditacije. Naprotiv, kada visokoškolska ustanova ispuni potrebne uslove, podnosi zahtjev, vrši konsultacije s Agencijom za akreditacije visokoškolskih ustanova, nadležna je u Banjoj Luci, i mi smo u kontaktu sa njom, govori Slijepčević, dodajući da "ispada kako mi svi nelegalno radimo, što apsolutno nije tačno".

- Kada 18 visokoškolskih ustanova ne bi radilo po zakonu, to bi bila propast sistema, a nije tako. Ovako, ispada kao da smo na listi za odstrel, kaže Slijepčević, podvlačeći da se u entitetskim zakonima akreditacija ne spominje kao obavezna.

- Mi zbog sebe želimo da dignemo obrazovanje na viši nivo, kaže dr. Slijepčević.

Slično je objašnjenje i rektora Internacionalnog univerziteta u Goraždu prof. dr. Hajriza Bećirovića. Bećirović negira tvrdnje bivšeg generalnog sekretara Univerziteta Admira Pozderovića, a koji je upravo na dan našeg razgovora primio, kaže, obavijest sa Suda da je dobio presudu protiv tog univerziteta.

- Ne znam da li ću se vratiti tamo, iskren je Pozderović, dodajući da je došao i na sud zbog iznošenja negativnosti o toj ustanovi.

- Imaju licencu, ali nisu ostvarili uslove ni za nju, ni kada su u pitanju prostor, predavači i oprema, tvrdi bivši uposlenik Univerziteta, što Bećirović negira, dodajući da podržava rad Agencije i prof. Halilovića, "koji radi za dobro BiH i za dobro obrazovanja".

- Nismo mogli imati akreditaciju, jer nemamo uslove za nju. Prvi je

Ovaj dokument služi samo za internu upotrebu. Redistribucija i kopiranje bez saglasnosti vlasnika autorskih prava su zabranjeni!

da se proizvede jedna generacija diplomanata, a mi smo je proizveli tek prošle godine i krenuli smo u proces evaluacije. Ove godine ćemo ispoštovati cjelokupnu proceduru i planiramo da sljedeće godine u ovo vrijeme predamo izvještaj Ministarstvu obrazovanja Kantona Goražde da bi ga oni proslijedili Agenciji, kaže Bećirović, koji "običnim pričama" naziva sve primjedbe što se izriču na račun Univerziteta.

Prema prošlosedmičnom spisku Agencije za razvoj obrazovanja BiH, kroz proces akreditacije nije prošao ni Evropski univerzitet u Brčkom, ni već pominjani Kallos iz Tuzle. Halilović kaže da su njihovi zahtjevi vraćeni na dopunu, a rektor oba univerziteta profesor Nedeljko Stanković to demantuje.

- Što se tiče Brčkog, mi smo zahtjev za akreditaciju predali još 2014. godine, ali tamošnji ministar iz SDS-a nije htio naš zahtjev da proslijedi Agenciji za akreditaciju u Banjoj Luci. Kad je došla nova vlast, zahtjev je proslijeđen i od tada nismo dobili nikakva obavještenja o njegovom statusu, kazao nam je Stanković.

Zahtjev za akreditaciju institucije u Tuzli Kallos je poslao u maju prošle godine, ali je on, tvrdi, vraćen na dopunu četiri mjeseca poslije, s obzirom na to da je u međuvremenu dokumentacija zastarjela. Zahtjev je dopunjen i vraćen oktobra 2018. godine. Do danas odgovora nema.

Studenti odlaze

- Dobili smo obavijest iz Ministarstva civilnih poslova BiH da se ništa ne dešava zbog svađe i nesporazuma u Agenciji između RS-a i FBiH, a koju je prouzrokovao Halilović. Mi smo ponovo prošlog mjeseca tražili da nam se očituju o statusu našeg zahtjeva, ali nismo dobili odgovor, dodaje Stanković.

> Sklopili smo ugovor s menadžmentom KCUS-a, gdje naši studenti obavljaju praksu, predaju im najbolji profesori, hvali se dr. Hajriz Bećirović

Za sve ove godine Univerzitet je pretrpio velike gubitke, prije svega zbog odlaska studenata. Evropski univerzitet u Brčkom izgubio je 20 posto studenata. Prestali su studirati studenti iz Hrvatske, kojima diplome u Hrvatskoj ne bi bile priznate zbog toga što Univerzitet nije akreditovan.

Halilović je kao neakreditovanu naveo i Visoku školu računarstva i poslovnih komunikacija eMPIRICA u Brčkom i u Tuzli, čiji direktor Muhidin Mujačić tvrdi da je sva dokumentacija predata prije četiri godine.

- Započelo se sa akreditacijom, ali se stalo jer nije postojao pravilnik o akreditaciji. To je izmijenjeno 2018. godine, te su nas sve obavijestili da naša početna licenca, koju smo dobili u Brčkom, znači i prvu akreditaciju koja će važiti do završetka prave akreditacije. To znači da mi po zakonu Brčko distrikta posjedujemo prvu akreditaciju. Tačno je da nismo prošli institucionalnu akreditaciju, ali zašto je to tako treba pitati institucije u Brčkom, a ne nas. Oni našu dokumentaciju i zahtjeve drže od 2015. godine u ladicama, kaže Mujačić.

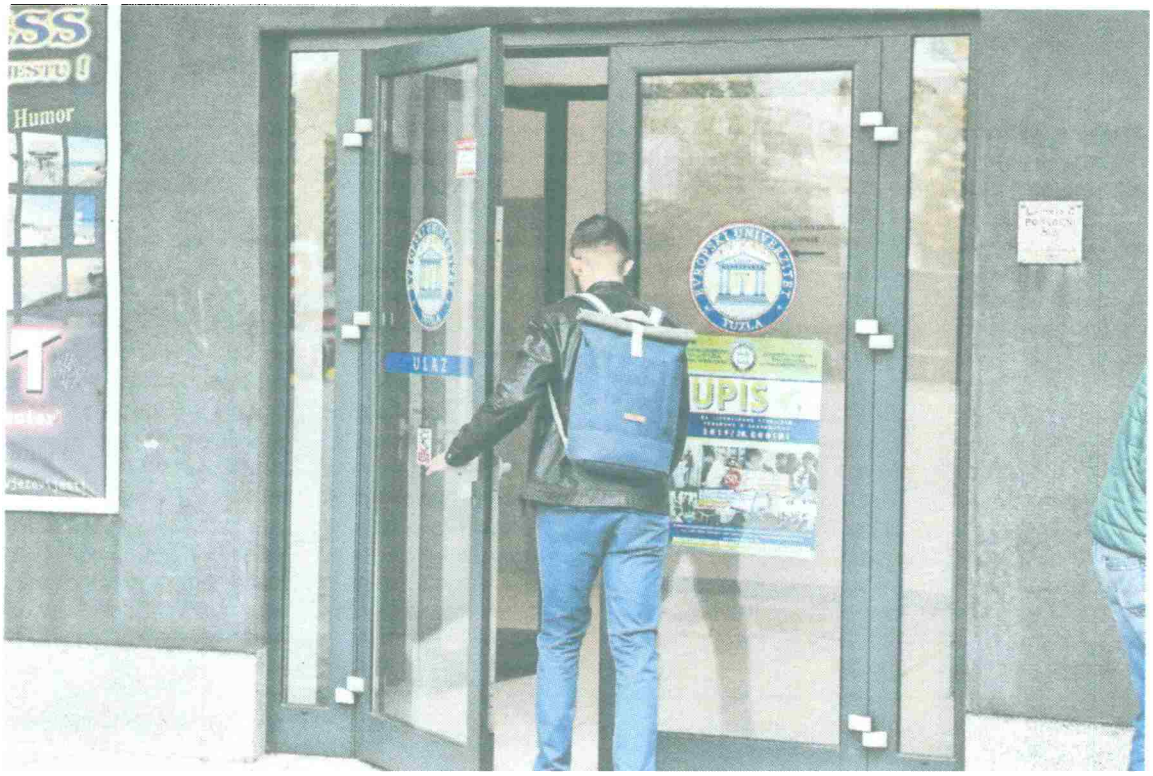

Evropski univerzitet Kallos: Studenata iz Hrvatske više nema

Ovaj dokument služi samo za internu upotrebu. Redistribucija i kopiranje bez saglasnosti vlasnika autorskih prava su zabranjeni!

Oslobođenje

Država: Bosna i Hercegovina

Doseg:

Stranica: 10

Površina: 322 cm^2

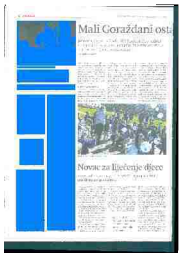

08.11.2019

petak

Indeks

1 / 1

Umjesto notarske obrade, uvodi se ovjera potpisa

Nadripisari će koštati građane i državu

Ako delegati potvrde izmjene koje su usvojili poslanici FBiH, notari kažu da će pozatvarati urede

"Izmjene Zakona o notarima koje su usvojene u Predstavničkom domu FBiH neće donijeti jeftinije usluge niti će umanjiti troškove građanima, kako se svjesno obmanjuje javnost od određenih političkih opcija i interesnih grupa", saopštio je jučer Upravni odbor Notarske komore FBiH.

Ovjera bez računa

Napominju da je izostanak obaveze notarske obrade dokumenata povratak u pravnu nesigurnost, pa će to biti "nova era jeftinih ugovora i skupih parnica kakvih smo se u BiH nagledali prije uvođenja notarijata".

> Predsjednik Vrhovnog suda FBiH Milorad Novković rekao je nedavno da je jedina uspjela reforma u pravosuđu ona notarska, podsjeća Puljić

- Štaviše, troškovi građana će biti uvećani, jer će im po prijedlogu novog Zakona o notarima, ukoliko ga u istoj formi usvoji i Dom naroda, isprave za manje novca sačinjavati raznorazni nadripisari. Te i takve isprave neprovodive su i zbog njih će građani morati angažovati advokate i debelo ih plaćati za zastupanje na sudovima u postupcima koji traju godinama, poručuju iz UO Notarske komore FBiH.

Iz Notarske komore za Oslobođenje pojašnjavaju i da advokati nisu u obavezi izdati fiskalni račun, jer ne podliježu tom sistemu, dok je jedan od klijenata u Brčko distriktu pokrenuo disciplinski postupak protiv njihove članice zbog tri marke. S druge strane, ukoliko notari u svoje usluge ne bi uračunali PDV, odgovarali bi inspekcijama.

- Mnogo su skuplje posljedice s kojima će se susresti građani zbog neodgovarajućih ovjera, ugovora i slično, a tome smo prije uvođenja notarijata svakodnevno svjedočili, kada su razni nadripisari i nekompetentni „pravnici" sačinjavali i ovjeravali ugovore, bez ikakve odgovornosti za njihovu provedbu, ističu iz Notarske komore FBiH.

Zdenko Puljić, član Komore, kaže nam kako će, ukoliko isto rješenje usvoji 14. novembra i Dom naroda, pokrenuti tužbu za naknadu štete protiv Federacije, jer više neće imati posla.

- Od 112 notarskih ureda u Federaciji, 90 će ih biti zatvoreno, kaže Puljić i dodaje da će notarska obrada dokumenta biti zadržana u RS-u, dok se u FBiH uvodi ovjera potpisa.

- Zar ne bi trebali težiti istim rješenjima upravo oni kojima su puna usta države, pita se Puljić i ističe kako su razlike između tarifa notara i advokata veoma izražene.

Više, tvrdi, naplaćuju advokati.

Kako to izgleda u ciframa? Tarifa notara za obradu predmeta u vrijednosti do 5.000 KM iznosi 200 maraka, dok advokati cijene da taj posao košta 240 KM. Ako je predmet vrijedan od 5.000 do 50.000 maraka, notar će vam uzeti 270, a advokat 360 KM (za vrijednost do 10.000), 720 KM (za vrijednost predmeta do 30.000), te oko 1.080 maraka ako vrijednost predmeta dostiže 50.000 KM, izračunali su notari.

Nove tarife

- Mi smo tražili da se otvori rasprava o tarifama, ali da se ne dira u zakon. A tarife nismo izmislili mi, već smo ih dobili od države, napominje Puljić, te dodaje da je sličnu apelaciju Ustavni sud RS-a odbio, dok je ovaj u Federaciji "nerado zadirao u zakonodavne poslove".

Ministar pravde FBiH Mato Jozić, na pomen kako bi se notari mogli odlučiti na tužbe, za Oslobođenje kaže kako se nikome ne može zabraniti da zaštiti svoja prava.

- Tarife će nakon usvajanja izmjena Zakona donijeti Ministarstvo pravde FBiH, vodeći računa o građanima i funkciji notarijata, poručio je Jozić.

JELENA MILANOVIĆ

Ovaj dokument služi samo za internu upotrebu. Redistribucija i kopiranje bez saglasnosti vlasnika autorskih prava su zabranjeni!

Oslobođenje

Država: Bosna i Hercegovina

Doseg:

Stranica: 21

Površina: 403 cm^2

08.11.2019

petak

Indeks

1 / 1

Brčko pozitivan primjer privrednog razvoja

Više od stotinu izlagača iz zemalja okruženja jučer se predstavilo na 18. međunarodnom sajmu privrede u Brčkom, koji će trajati do subote

Piše: **MIREN ALJIĆ**

Osamnaesti međunarodni sajam privrede Brčko 2019. otvoren je jučer s fokusom na prezentaciju potencijala domaćih privrednika, ali i na intenziviranje razgovora privrednika i vlasti o neophodnim zakonskim rješenjima kojima bi se privredni razvoj dodatno ubrzao.

Poslovne zone

Na sajmu ove godine izlaže više od stotinu izlagača iz Bosne i Hercegovine, Hrvatske i Srbije, s tim da među firmama ima i ekskluzivnih zastupnika proizvoda velikih svjetskih proizvođača.

Kako je kazao gradonačelnik Brčkog Siniša Milić, ovaj sajam je prilika za privrednike da se uvežu, da predstave proizvode, ali i da kroz okrugle stolove ukažu na moguće pravce u kojima bi trebala ići vlast prilikom stvaranja povoljnijih zakonskih okvira.

- Mi smo u fazi usvajanja Zakona o poslovnim zonama i ovaj susret privrednika ćemo iskoristiti i za prezentaciju tog rješenja, ali i razmjenu mišljenja. Očekujemo da ćemo vrlo brzo imati i jedno zakonsko rješenje, koje će unaprijediti procedure kad je u pitanju investiranje u Brčko i nadamo se da bi to mogla da bude prekretnica da privredni rast primi intenzivniji karakter, kazao je Milić.

> Tokom trodnevnog sajma fokus će biti i na projektima samozapošljavanja, posebno mladih, za što je Vlada Brčko distrikta već izdvojila pola miliona KM

Izvozni rezultati Brčkog su u porastu

Međunarodni sajam privrede ove godine je stekao punoljetstvo, kako su to kazali brojni uvodničari tokom ceremonije otvaranja, a njegov generalni pokrovitelj je i ove godine Vlada Brčko distrikta.

- Postajemo punoljetni i ozbiljni, i za sve ovo vrijeme smo sajam podigli na mnogo viši nivo nego što je dosad bio. Kompletan sajamski prostor je popunjen, a bilo je i zahtjeva za dodatnim prostorom za izlagače. Privrednici su prepoznali ovaj sajam kao priliku gdje mogu ostvariti poslovne kontakte, ali i pokazati proizvode zainteresovanima, kazala je Sanela Hadžajlić, predsjednica Privredne komore Brčko distrikta.

Granica

Partner ovogodišnjeg sajma je ponovo Vanjskotrgovinska komora BiH, koja Brčko vidi kao jedan od svjetlijih primjera privrednog razvoja u BiH.

- Izvozni rezultati Brčkog su u porastu. Imali smo 193 miliona KM za proteklih 9 mjeseci, što je u usporedbi sa prošlom godinom porast od 3,3 procenta. Moramo kazati da privreda Brčkog raste, zbog čega je i jedan od pozitivnih primjera. Zato stalno pominjemo da je ovo granica između istoka i zapada i u perspektivi izgradnja Luke Brčko otvara ogroman potencijal za jedno najveće logističko sjedište u ovom dijelu jugoistočne Evrope, kazao je predsjednik VTKBiH Vjekoslav Vuković.

Ovaj dokument služi samo za internu upotrebu. Redistribucija i kopiranje bez saglasnosti vlasnika autorskih prava su zabranjeni!

Oslobođenje

Država: Bosna i Hercegovina

Doseg:

Stranica: 27

Površina: 114 cm^2

08.11.2019

petak

Indeks

1 / 1

Za Kametovićem je tragala Italija

Diler se krio u gepeku

Hrvatska policija je na graničnom prelazu Bregana uhapsila Eldina Kametovića, zvanog Dlaka (38), presuđenog narkodilera iz BiH za kojim je Italija raspisala nalog za hapšenje zbog optužbi da je jedan od šefova zločinačke organizacije koja je u Italiji prodavala heroin, kokain i marihuanu.

Hapšenje Kametovića je uslijedilo nakon što su pripadnici policije u Hrvatskoj na graničnom prelazu Bregana uočili BMW bh. tablica koji je iz Hrvatske trebao ući u Sloveniju. S obzirom na to da im se BMW učinio sumnjivim, zaustavili su ga i zamolili vozača da otvori gepek. Iza par kofera, stisnut u gepeku je bio Kametović, koji je od početka prošle godine osumnjičen kao dio grupe koju su u saradnji s hrvatskim MUP-om razbile italijanska i slovenska policija, a pod istragom su se ukupno našle 23 osobe, od kojih su većina državljani Italije i BiH, te dvojica državljana Hrvatske.

Kako javljaju mediji u Hrvatskoj, dvojica Hrvata, te Kametović i još četvorica državljana BiH u trenutku hapšenja bili su nedostupni italijanskom pravosuđu te su za njima izdati nalozi za hapšenje. Iza rešetaka su završili Zahid i Anis Šerifović iz Brčkog, Makedonci, jedan Marokanac i 15-ak Italijana. Prema optužbama, oni su u Italiju iz BiH uvezli drogu vrijednu oko 600.000 eura i tamo je preprodali.

Ovaj dokument služi samo za internu upotrebu. Redistribucija i kopiranje bez saglasnosti vlasnika autorskih prava su zabranjeni!

Oslobođenje

Država: Bosna i Hercegovina

Doseg:

Stranica: 38

Površina: 34 cm^2

08.11.2019
petak

Indeks

1 / 1

Mišetić u Lokomotivi

Juniorski reprezentativac Bosne i Hercegovine Gabrijel Mišetić pronašao je novi angažman. On je potpisao ugovor s Lokomotivom iz Brčkog u koju je stigao iz redova Izviđača iz Ljubuškog, čiju je školu prošao. Iz redova Lokomotive su mu poželjeli puno zdravlja, rezultata i uspjeha u dresu premijerligaša iz Brčkog. Inače, Mišetić je bio na probi u Metalurgu, ali nije našao zajednički jezik sa čelnicima skopskog kluba, pa se odlučio za povratak u BiH, međutim, nije potpisao za Izviđač, nego je otišao u Brčko.

Ovaj dokument služi samo za internu upotrebu. Redistribucija i kopiranje bez saglasnosti vlasnika autorskih prava su zabranjeni!

Večernji list

Država: Bosna i Hercegovina

Doseg:

Stranica: 15

Površina: 518 cm^2

08.11.2019

petak

Indeks

1 / 1

Na graničnom prijelazu Bregana pri kontroli vozila BMW granični policajci otkrili i uhitili narkodilera Edina Kametovića

Narkodiler Dlaka krio se u prtljažniku BMW-a

Braco Selimović

Kad je otvoren prtljažnik, granični policajci **vidjeli su Kametovića koji se krio iza kofera.** Prije nego su mu stavili lisice na ruke, on im se nasmijao

Narkodiler Edin Kametović zvani Dlaka pao je policiji u ruke na graničnom prijelazu Bregana. Naime, policija je zaustavila BMW bosanskohercegovačkih registracijskih oznaka koji je trebao ući u Sloveniju jer im se učinio sumnjivim. Automobilom je upravljao državljanin BiH inicijala K. S., a kada su granični službenici otvorili prtljažnik, u njemu su uočili Kametovića koji se krio iza nekoliko kofera.

Nasmijao se policajcima

Kametović se graničnim policajcima nasmijao, prenose mediji.

Za Kametovićem je raspisan europski nalog jer je optužen da je bio jedan od šefova zločinačke organizacije koja je u Italiji prodavala razne vrste opojnih droga, poput heorina, kokaina, marihuane, amfetamina i slično.

Narkodiler Dlaka početkom prošle godine osumnjičen je kao dio skupine koju su, u suradnji s hrvatskim MUP-om, razbile talijanska i slovenska policija, a pod istragom su se ukupno našle dvadeset i tri osobe, od kojih su većina državljani Italije i Bosne i Hercegovine, ali i dvojica državljana Republike Hrvatske - Dragan Hilak iz Osijeka te Alen Novaković iz Solina. Obojica Hrvata te Kametović i još četvorica

ZA KAMETOVIĆEM JE RASPISAN europski nalog, optužen je da je bio jedan od šefova zločinačke organizacije koja je prodavala heroin, kokain, marihuanu...

KAMETOVIĆ SE NA SUDU U NAZOČNOSTI SVOGA ODVJETNIKA GORDANA PREGLEJA PROTIVIO IZRUČENJU ITALIJI

državljana Bosne i Hercegovine u trenutku lišavanja slobode bili su nedostupni talijanskom pravosuđu te su za njima izdani nalozi za uhićenje.

Droga vrijedna 600.000 eura

Iza rešetaka su završili Zahid i Anis Šerifović iz Brčkoga, Makedonci, jedan Marokanac i petnaestak državljana Italije. Prema optužbama, oni su u Italiju iz Bosne i Hercegovine uvezli drogu u vrijednosti oko 600.000 eura i tamo je preprodali.

U travnju ove godine izrečene su i presude, od čega je niz optuženih osuđen u odsutnosti, a među njima i Edin Kametović zvani Dlaka. Dobio je sedam godina zatvora, a više od njega dobili su Anis Šerifović koji je osuđen na 13 godina i četiri mjeseca zatvora te njegov brat Zahid Šerifović koji je osuđen na dvanaest godina zatvora.

Osječanin Dragan Hilak osuđen je na četiri godine zatvora, dok je u odnosu na Novakovića postupak privremeno prekinut jer je u bijegu.

Nakon uhićenja na Bregani Edin Kametović odveden je na Županijski sud u Velikoj Gorici, gdje mu je određen pritvor radi predaje Italiji. Kametović se na sudu u Velikoj Gorici u nazočnosti svoga odvjetnika Gordana Pregleja protivio izručenju Italiji. Umjesto toga traži da ga se izruči u Bosnu i Hercegovinu jer je i njegova domicilna zemlja za njim raspisala tjeralicu radi izdržavanja kazne od godinu i devet mjeseci zatvora. ●

Ovaj dokument služi samo za internu upotrebu. Redistribucija i kopiranje bez suglasnosti vlasnika autorskih prava su zabranjeni!